

Ministerium für Inneres und Bundesangelegenheiten  
Postfach 71 25 | 24171 Kiel

Staatssekretärin

An den  
Vorsitzenden des Finanzausschusses  
des Schleswig-Holsteinischen Landtages  
Herrn Thomas Rother, MdL  
Landeshaus  
24105 Kiel

Schleswig-Holsteinischer Landtag  
Umdruck 18/5217

nachrichtlich:  
Präsidentin des  
Landesrechnungshofs Schleswig-Holstein  
Dr. Gaby Schäfer  
Berliner Platz 2  
24103 Kiel

Gesehen und weitergeleitet,  
Kiel, 2.12.2015

über das:  
Finanzministerium  
des Landes Schleswig-Holstein  
Düsternbrooker Weg 64  
24105 Kiel

*CS. Se...*

2. Dezember 2015

**Regelüberprüfung nach § 4 Abs. 1 Satz 2 FAG  
hier: Gutachten des Niedersächsischen Instituts für Wirtschaftsforschung (NIW)**

Sehr geehrter Herr Vorsitzender,

§ 4 Absatz 1 Satz 2 des Finanzausgleichsgesetzes (FAG) sieht vor, dass eine erste Regelüberprüfung des Aufteilungsverhältnisses der Schlüsselzuweisungen für

1. Schlüsselzuweisungen an die Gemeinden zum Ausgleich unterschiedlicher Steuerkraft nach den §§ 5 bis 7 sowie eine Finanzzuweisung an die Gemeinde Helgoland nach § 8,
2. Schlüsselzuweisungen an die Kreise und kreisfreien Städte zum Ausgleich unterschiedlicher Umlagekraft und sozialer Lasten nach § 9,
3. Schlüsselzuweisungen an die Zentralen Orte zum Ausgleich übergemeindlicher Aufgaben nach § 10,

vor dem Finanzausgleichsjahr 2016 erfolgt, die auf dem Referenzzeitraum der Jahre 2010 bis 2013 basiert. Der Systematik folgend, die im Reformprozess Anwendung fand und auf deren Grundlage der Gesetzgeber das Gesetz zur Neuordnung des kommunalen Finanzausgleichs und insbesondere die Regularien der Regelüberprüfung gestaltet und beschlossen hat, hat das Niedersächsische Institut für Wirtschaftsforschung eine „*Gutachterliche Aktualisierung der Teilschlüsselmassen für das Finanzausgleichsjahr 2016*“ erarbeitet, das zu folgendem Ergebnis kommt:

Teilmasse	von	auf	Veränderung (%-Punkte)
§ 4 Abs. 1 Nr. 1 FAG Schlüsselzuweisungen an die Gemeinden zum Ausgleich unterschiedlicher Steuerkraft	35,11 %	32,58 %	- 2,53
§ 4 Abs. 1 Nr. 2 FAG Schlüsselzuweisungen an die Kreise und kreisfreien Städte zum Ausgleich unterschied- licher Umlagekraft und sozialer Lasten	49,33 %	52,04 %	+ 2,71
§ 4 Abs. 1 Nr. 3 FAG Schlüsselzuweisungen an die Zentralen Orte zum Ausgleich übergemeindlicher Aufgaben	15,56 %	15,38 %	- 0,18

Das Ministerium für Inneres und Bundesangelegenheiten hat das Gutachten ausgewertet und schließt sich dem Ergebnis an. Ein entsprechender Gesetzesänderungsentwurf ist Gegenstand der zweiten Nachschiebeliste.

Anhand der aktuell vorliegenden Berechnungsgrundlagen – einschließlich der Ergebnisse der November-Steuerschätzung und der jüngsten Realsteuer-Basisdaten – ergäben sich infolge der Anpassung der Teilmassenverhältnisse folgende Auswirkungen für den Finanzausgleich 2016 (gerundet in Mio. €):

Teilmasse	kreisangehörige Gemeinden	Kreisfreie Städte	Kreise	Summe
Schlüsselzuweisungen an die Gemeinden (einschl. Auswirkungen auf die ½ Finanzausgleichsumlage)	- 22,0 - 1,8	- 7,9		- 31,7
Schlüsselzuweisungen an die Kreise und kreisfreien Städte		+ 7,6	+26,3	+ 33,9
Schlüsselzuweisungen an die Zentralen Orte	- 1,0	- 1,3		- 2,3

Zu Ihrer Information übersende die „Gutachterliche Aktualisierung der Teilschlüsselmas-  
sen für das Finanzausgleichsjahr 2016“ des Niedersächsischen Instituts für Wirtschaftsfor-  
schung. Das Gutachten steht der hiesigen Praxis entsprechend auch auf der Homepage  
des Ministeriums für Inneres und Bundesangelegenheiten für jedermann zur Verfügung.

Die Vorsitzende des Innen- und Rechtsausschusses des Schleswig-Holsteinischen Land-  
tages erhält ein gleichlautendes Schreiben.

Mit freundlichen Grüßen

gez.  
Manuela Söller-Winkler

**Anlage: NIW-Gutachten**

# GUTACHTERLICHE AKTUALISIERUNG DER TEILSCHLÜSSELMASSEN FÜR DAS FINANZAUSGLEICHSAHR 2016

im Auftrag des Ministeriums für Inneres und Bundesangelegenheiten  
des Landes Schleswig-Holstein

Daniel Schiller

Niedersächsisches Institut für Wirtschaftsforschung e. V. (NIW)

Hannover, im Oktober 2015

# INHALTSVERZEICHNIS

	Tabellenverzeichnis	II
	Abbildungsverzeichnis	II
1	Einleitung	1
2	Wesentliche Veränderungen der Ergebnisse	3
2.1	Allgemeine Deckungsmittel und Deckungsquoten	3
2.2	Aufgabenbezogene Zuschussbedarfe	4
2.3	Gewicht der übergemeindlichen Aufgaben	6
2.4	Prozentuale Aufteilung der Teilmassen	8
2.5	Soziallasten	12
3	Bewertung der Veränderungen	13
	Tabellenanhang	15

## TABELLENVERZEICHNIS

Tab. 1:	Ausgewählte Einnahme- und Ausgabearten im Einzelplan 9 in Euro je Einwohner, Jahresdurchschnitt 2010-2013	16
Tab. 2:	Zuschussbedarfe im Verwaltungshaushalt in Euro je Einwohner, Jahresdurchschnitt 2010-2013	17
Tab. 3:	Zuschussbedarfe im Vermögenshaushalt in Euro je Einwohner, Jahresdurchschnitt 2010-2013	19
Tab. 4:	Zuschussbedarfe für übergemeindliche Aufgaben	21
Tab. 5:	Übergemeindlicher Anteil an den potenziell übergemeindlichen Aufgaben, Jahresdurchschnitt 2010-2013	22
Tab. 6:	Differenz zwischen den Zuschussbedarfen für übergemeindliche Aufgaben der Jahre 2009 und 2013 in Kommunen mit und ohne zentralörtliche Einstufung	23
Tab. 7:	Kreislumlagezahlungen und Kreisumlagesätze	24
Tab. 8:	Grundsicherung im Alter und bei Erwerbsminderung (SGB XII, 4. Kapitel)	24
Tab. 9:	Aufteilung der Schlüsselmasse auf Teilmassen	25
Tab. 10:	Zuschussbedarfe für Soziallasten im Verwaltungshaushalt in Euro je Einwohner, Jahresdurchschnitt 2010-2013	26
Tab. 11:	Gewicht der Soziallasten an den bereinigten Zuschussbedarfen für Kreisaufgaben, Jahresdurchschnitt 2010-2013	27
Anhang 1:	Ausgewählte Einnahme- und Ausgabearten im Einzelplan 9 in Euro je Einwohner	31
Anhang 2:	Zuschussbedarfe im Verwaltungshaushalt in Euro je Einwohner	40
Anhang 3:	Zuschussbedarfe im Vermögenshaushalt in Euro je Einwohner	65
Anhang 4:	Zuschussbedarfe für übergemeindliche Aufgaben in Euro je Einwohner	90

## ABBILDUNGSVERZEICHNIS

Abb. 1:	Entwicklung von Steuereinnahmen und Kreisumlage, Index 1990 = 100	28
Abb. 2:	Verhältnis von Ist-Steuereinnahmen zu Kreisumlage	29
Abb. 3:	Zusammenhang zwischen Personen in Bedarfsgemeinschaften und Zuschussbedarfen für Soziallasten, Jahresdurchschnitt 2010-2013	30

# 1 EINLEITUNG

Das Niedersächsische Institut für Wirtschaftsforschung e.V. (NIW) wurde im August 2015 durch das Ministerium für Inneres und Bundesangelegenheiten des Landes Schleswig-Holstein beauftragt, eine Aktualisierung der Teilschlüsselmassen für das Finanzausgleichsjahr 2016 vorzunehmen. Grundlage für die Aktualisierung ist § 4 Absatz 1 FAG, in dem es in den Sätzen 2 und 3 heißt: „Die erste Regelüberprüfung der Aufteilung findet vor dem Finanzausgleichsjahr 2016 statt. Sie wird auf dem Referenzzeitraum der Jahre 2010 bis 2013 basieren.“

Ziel des Gutachtens ist daher die Berechnung der prozentualen Dotierung der drei Teilschlüsselmassen des kommunalen Finanzausgleichs in Schleswig-Holstein. Namentlich sind dies die Teilmassen für Gemeindeaufgaben, Kreisaufgaben und übergemeindliche Aufgaben. Die prozentuale Aufteilung ist in § 4 Absatz 1 FAG geregelt. Datengrundlage sind die kommunalen Rechnungsergebnisse der Jahre 2010 bis 2013. Auf der Basis der Neuberechnung anhand dieser Daten wird eine Empfehlung abgegeben, welche Veränderungen an den Parametern zur Aufteilung der Teilschlüsselmassen für das Finanzausgleichsjahr 2016 vorgenommen werden sollten.

Die Aktualisierung orientiert sich am verfassungsmäßigen Auftrag des kommunalen Finanzausgleichs in Schleswig-Holstein. Dieser besagt, dass die Leistungsfähigkeit der steuerschwachen Gemeinden und Gemeindeverbände gesichert und eine unterschiedliche Belastung mit Ausgaben (möglichst gut) ausgeglichen werden soll (Art. 57 Abs. 1 der Verfassung des Landes Schleswig-Holstein). Um dieser Forderung nachzukommen erfolgt neben der Neuberechnung der prozentualen Dotierung eine aufgabenorientierte Betrachtung der Zuschussbedarfe. Dazu wird sowohl die Entwicklung der kommunalen Aufgabenbelastung insgesamt betrachtet, als auch ein besonderes Augenmerk auf übergemeindliche Aufgaben und Sozillasten gelegt. Die aufgabenorientierte Betrachtung stellt neben einem Vergleich der Durchschnitte der Jahre 2010 bis 2013 (Grundlage der Berechnung des Finanzausgleichs 2016) und 2009 bis 2012 (Grundlage der Berechnung des Finanzausgleichs 2015) auch auf Veränderungen zwischen den Jahren 2009 und 2013 ab, da sich die betrachteten Jahresdurchschnitte nur durch diese beiden Jahre unterscheiden. Für alle durchgeführten Analysen und Berechnungen bilden die im geltenden Finanzausgleichsgesetz festgeschriebenen Regelungen die Rechtsgrundlage.

Durch die Aktualisierung der Berechnungsgrundlage ist es möglich, die Aufteilung der Teilschlüsselmassen auf der zum jetzigen Zeitpunkt aktuellen Datengrundlage vorzunehmen. Damit kann in besonderer Weise der Notwendigkeit Rechnung getragen werden, im Nachgang der umfassenden Reform des kommunalen Finanzausgleichs zeitnah eine Überprüfung durchzuführen. Ein solcher Überprüfungsbedarf ergibt sich u. a. daraus, dass die Erholungsphase nach der Wirtschafts- und Finanzkrise den genutzten Betrachtungszeitraum und damit vor allem die kommunale Einnahmesituation prägt. Desweiteren waren einige Aufgabenbereiche von umfassenderen Veränderungen aufgrund bundesgesetzlicher Vorgaben (z. B. Rechtsanspruch auf einen Betreuungsplatz ab dem vollendeten ersten Lebensjahr) und konjunktureller Einflüsse (z. B. Belegung des Arbeitsmarktes) betroffen. Eine Regelüberprüfung unmittelbar nach Einführung der Reform ist auch sinnvoll, da die Festlegung des Zeitraums für den „Eintaktpunkt“ bei der Neuaufteilung der Teilschlüsselmassen von großer Bedeu-

tung ist. Es sollte daher besonderes Augenmerk auf die Sondereinflüsse im gewählten Zeitraum gelegt werden.

Die folgenden Ausführungen erläutern vor allem die wesentlichen Unterschiede, die sich durch die Verschiebung des Betrachtungszeitraums auf den Durchschnitt der Jahre 2010 bis 2013 ergeben. Da die Methodik der Berechnung unverändert geblieben ist, wird sie nicht nochmals gesondert erläutert. Nähere Ausführungen dazu sind dem Gutachten des Niedersächsischen Instituts für Wirtschaftsforschung e. V. (NIW) zur Fortentwicklung des kommunalen Finanzausgleichs in Schleswig-Holstein vom Juli 2013, der ergänzenden gutachterlichen Stellungnahme des NIW hierzu vom November 2013 und der Aktualisierung der Teilschlüsselmassen durch das NIW vom Oktober 2014 zu entnehmen. Diese Dokumente bildeten die Grundlage für die im Gesetz zur Neuordnung des kommunalen Finanzausgleichs vom 10. Dezember 2014 enthaltende Aufteilung der Schlüsselmasse.

Im Anhang befinden sich alle wesentlichen Tabellen des ursprünglichen Gutachtens mit Berechnungen auf Basis des Durchschnitts der Jahre 2010 bis 2013. Für die einzelnen Bestandteile der allgemeinen Deckungsmittel und die aufgabenbezogenen Zuschussbedarfe sind außerdem die umfangreichen Tabellen im Anhang des Gutachtens vom Juli 2013 um ein Jahr erweitert worden. Sie weisen alle Werte seit 2000 jahresweise aus.

## 2 WESENTLICHE VERÄNDERUNGEN DER ERGEBNISSE

### 2.1 ALLGEMEINE DECKUNGSMITTEL UND DECKUNGSQUOTEN

Die allgemeinen Deckungsmittel drücken aus, in welcher Höhe den Kommunen zweckungebundene Einnahmen zur Finanzierung der aufgabenbezogenen Zuschussbedarfe zur Verfügung stehen. In der kameralen Finanzwirtschaft werden sie im Einzelplan 9 verbucht. Tabelle 1 zeigt ausgewählte Einnahme- und Ausgabearten und weist die Höhe der allgemeinen Deckungsmittel nach kommunalen Gruppen entsprechend der Abgrenzung im Gutachten aus. In Anhang 1 sind die gleichen Positionen differenziert nach einzelnen Jahren seit 2000 dargestellt.

Die größten Verschiebungen bei den allgemeinen Deckungsmitteln bei Betrachtung des Durchschnitts der Jahre 2010 bis 2013 im Vergleich zu 2009 bis 2012 ergeben sich bei den Steuereinnahmen. Diese fallen für 2010 bis 2013 in Schleswig-Holstein insgesamt um 44 Euro je Einwohner höher aus als für 2009 bis 2012. Dies ist sowohl auf einen Anstieg der Gewerbesteuererinnahmen (netto) um 21 Euro je Einwohner als auch des Anteils an der Einkommensteuer um 16 Euro je Einwohner zurückzuführen. Der Anstieg der Steuereinnahmen ist in den kreisfreien Städten mit 48 Euro je Einwohner nur leicht höher als im kreisangehörigen Raum mit 43 Euro je Einwohner. Die kreisfreien Städte profitieren allerdings in stärkerem Maße vom Anstieg der Gewerbesteuer, während in den kreisangehörigen Gemeinden der Anstieg der Einnahmen aus der Einkommensteuer von etwa gleicher Bedeutung ist. Durch den stärkeren Anstieg in den kreisfreien Städten, liegt ihr Gewerbesteueraufkommen im Jahr 2013 wieder deutlich vor den kreisangehörigen Gemeinden. Auch insgesamt sind die Steuereinnahmen der kreisfreien Städte (938 Euro je Einwohner) im Jahr 2013 wieder leicht höher als die der kreisangehörigen Gemeinden (877 Euro je Einwohner). Die gute konjunkturelle Lage hat also tendenziell zu einer leichten Stärkung der kreisfreien Städte gegenüber den kreisangehörigen Gemeinden geführt. Dennoch beträgt der Unterschied zwischen beiden Gruppen im Durchschnitt der Jahre 2010 bis 2013 nur knapp 28 Euro je Einwohner. Damit verfügen die kreisfreien Städte in Schleswig-Holstein anders als in den meisten Bundesländern im Vergleich mit dem kreisangehörigen Raum über relativ geringe Steuereinnahmen. Zur Finanzierung ihres Aufgabenbestandes sind sie daher in besonderem Maße auf Mittel aus dem kommunalen Finanzausgleich angewiesen.

Die allgemeinen Deckungsmittel unter Berücksichtigung der Kreisumlage und der Mittel aus dem kommunalen Finanzausgleich verschieben sich ebenso wie die Steuereinnahmen bei Betrachtung des Durchschnitts der Jahre 2010 bis 2013 im Vergleich zum Durchschnitt der Jahre 2009 bis 2012 leicht in Richtung der kreisfreien Städte. Diese Entwicklung ist vor allem auf die ab 2012 beginnende Konsolidierungshilfe des Landes zurückzuführen, von der die kreisfreien Städte aufgrund ihrer angespannten Haushaltslage in besonderem Maße profitieren. Die Schlüsselzuweisungen des Landes sind im Jahr 2013 im Vergleich zu den Jahren 2011 und 2012 deutlich angestiegen und erreichen wieder das Niveau, das sie in den Jahren 2009 und 2010 innehatten.

Insgesamt verfügen die Kommunen im Durchschnitt der Jahre 2010 bis 2013 über 46 Euro je Einwohner mehr an allgemeinen Deckungsmitteln netto (nach Abzug von Zinsausgaben) als im Durchschnitt



der Jahre 2009 bis 2012. Der Anstieg in den kreisfreien Städten fiel mit 60 Euro je Einwohner höher aus als im kreisangehörigen Raum mit 42 Euro je Einwohner. Innerhalb des kreisangehörigen Raums haben die kreisangehörigen Gemeinden in deutlich stärkerem Maße von den zusätzlichen Einnahmen profitiert (37 Euro je Einwohner an zusätzlichen allgemeinen Deckungsmitteln netto) als die Kreise (5 Euro je Einwohner). Diese Differenz erklärt sich daraus, dass die Kreisumlage in geringerem Maße angestiegen ist als die Steuereinnahmen. Diese Entwicklung liegt darin begründet, dass die Umlagekraft auf Werte der Vorjahre abstellt und damit erst zeitverzögert auf den starken Anstieg der Steuereinnahmen im Jahr 2013 reagiert. Auf das Zusammenspiel der Größen Ist-Steuereinnahmen und Kreisumlage wird in Kapitel 2.4 vertieft eingegangen.

Insgesamt sind die allgemeinen Deckungsmittel der Kommunen in Schleswig-Holstein im Vergleich der Durchschnitte der Jahre 2009 bis 2012 und 2010 bis 2013 mit 46 Euro je Einwohner deutlich stärker angestiegen als die aufgabenbezogenen Zuschussbedarfe mit 28 Euro je Einwohner. Die Haushaltslage der Kommunen in Schleswig-Holstein hat sich damit insgesamt leicht verbessert. Die Deckungsquote drückt in diesem Zusammenhang das Verhältnis der allgemeinen Deckungsmittel zu den Zuschussbedarfen aus. Die Deckungsquote brutto (ohne Berücksichtigung von Zinslasten) liegt landesweit bei 99,0 %. Auch wenn sich der Unterschied zwischen den kreisfreien Städten und dem kreisangehörigen Raum im Vergleich zum Durchschnitt der Jahre 2009 bis 2012 leicht verringert hat, fällt die Deckungsquote der kreisfreien Städte (95,0 %) nach wie vor deutlich schlechter aus als die des kreisangehörigen Raums (100,4 %). Innerhalb des kreisangehörigen Raums ist die Situation bei den Kreisen (102,4 %) etwas günstiger als bei den kreisangehörigen Gemeinden (99,1 %). Bei Betrachtung einzelner Jahre im Zeitraum 2010 bis 2013 wird deutlich, dass nur im Jahr 2010 in Folge der Wirtschafts- und Finanzkrise landesweit eine deutliche Unterdeckung erkennbar war (94,2 %). Beschränkte man die Betrachtung auf den Zeitraum 2011 bis 2013, ergäbe sich eine Deckungsquote brutto von 100,5 %. Allerdings ist anzumerken, dass die Deckungsquote netto (nach Abzug der Zinslasten) landesweit bei nur 95,7 % liegt.

## 2.2 AUFGABENBEZOGENE ZUSCHUSSBEDARFE

Die Höhe der aufgabenbezogenen Zuschussbedarfe auf Basis des Jahresdurchschnitts 2010 bis 2013 wird in den Tabellen 2 und 3 getrennt nach Verwaltungs- und Vermögenshaushalt dargestellt. Dabei wird zunächst wie im Zwei-Ebenen-Modell zwischen Kreis- und Gemeindeaufgaben unterschieden. Innerhalb der Ebenen werden dann die Werte nochmals differenziert zwischen den kreisfreien Städten und den Kreisen bzw. den kreisangehörigen Gemeinden. Für die Aufteilung der Haushalte der kreisfreien Städte in Kreis- und Gemeindeaufgaben wurde das gleiche Vorgehen wie im Gutachten des NIW aus dem Jahr 2013 genutzt. Die Aufteilung der Werte für das Jahr 2013 erfolgte dementsprechend anhand der Verhältnisse im kreisangehörigen Raum im Durchschnitt der Jahre 2011 bis 2013. In den Anhängen 2 und 3 werden die Zuschussbedarfe im Verwaltungs- und Vermögenshaushalt nach der gleichen Aufgabensystematik zusätzlich für alle Jahre seit 2000 dargestellt.

Die Zuschussbedarfe im Verwaltungshaushalt für Kreisaufgaben verändern sich durch die Nutzung des Durchschnitts der Jahre 2010 bis 2013 im Vergleich zum Durchschnitt der Jahre 2009 bis 2012 in geringem Maße. Der Anstieg beträgt insgesamt nur etwa 6 Euro je Einwohner. Der Anstieg bei den Kreisaufgaben der kreisfreien Städte fällt dabei mit 9 Euro je Einwohner geringfügig höher aus als in den Kreisen mit 5 Euro je Einwohner. Der geringe Anstieg liegt daran, dass sich Be- und Entlastungen im Bereich der sozialen Sicherung gegenseitig ausgleichen. Die Zuschussbedarfe für Sozialhilfe nach SGB XII fallen aufgrund der steigenden Bundesbeteiligung an der Grundsicherung im Alter und bei Erwerbsminderung um 4 Euro je Einwohner geringer aus. Auch die Belastungen durch Grundsicherung für Arbeitsuchende nach dem SGB II sinken durch die gute Entwicklung am Arbeitsmarkt um 4 Euro je Einwohner. Gleichzeitig steigen die Zuschussbedarfe für Jugendhilfe nach dem KJHG um 5 Euro je Einwohner. Während bei den Kreisen die Entlastungen höher ausfallen als die Belastungen, ist das Verhältnis in den kreisfreien Städten umgekehrt. Hier bleiben die Zuschussbedarfe der Grundsicherung für Arbeitsuchende nach dem SGB II konstant und der Anstieg bei der Jugendhilfe fällt überdurchschnittlich hoch aus.

Bei den Gemeindeaufgaben gibt es einen deutlicheren Anstieg der Zuschussbedarfe um 25 Euro je Einwohner. Dabei steigen die Gemeindeaufgaben in den kreisfreien Städten (23 Euro je Einwohner) in etwas geringerem Maße als in den kreisangehörigen Gemeinden (26 Euro je Einwohner). Der Anstieg ist im Wesentlichen auf die allgemeine Verwaltung (6 Euro je Einwohner), Gesamtschulen/Gemeinschaftsschulen (6 Euro je Einwohner), Tageseinrichtungen für Kinder (7 Euro je Einwohner) und Gemeindestraßen (4 Euro je Einwohner) zurückzuführen. Der Anstieg der Zuschussbedarfe für Kindertageseinrichtungen erklärt sich durch den Ausbau dieser Angebote im Zuge der Einführung des Rechtsanspruchs. Er fällt in den kreisfreien Städten höher aus als in den kreisangehörigen Gemeinden. Bei den Verwaltungsausgaben ist hingegen in dieser Globalbetrachtung eine abschließende Bewertung, worauf dieser Anstieg im Einzelnen zurückzuführen ist, nicht möglich, da die Detailliertheit der Darstellung dieses Aufgabenbereichs durch die Umschlüsselung doppischer Daten in die kamerale Logik deutlich abnimmt.

Im Vermögenshaushalt blieben die Zuschussbedarfe im Vergleich der Jahresdurchschnitte 2010 bis 2013 und 2009 bis 2012 weitgehend unverändert. Trotz steigender Steuereinnahmen kam es nicht zu einem im Vermögenshaushalt sichtbaren Anstieg der Investitionstätigkeit. Dies kann aber auch daran liegen, dass durch die doppische Haushaltsführung und die Auslagerung kommunaler Aufgaben in Eigenbetriebe die Aussagekraft des Vermögenshaushaltes abgenommen hat. Lediglich bei den kreisfreien Städten gab es deutlichere Zuwächse bei den Zuschussbedarfen im Vermögenshaushalt im Bereich der Berufs- und Fachschulen. Hier schlugen sich weiterhin Investitionen im Rahmen des Umbaus der Berufsschulen in regionale Bildungszentren nieder. Dagegen sind die Zuschussbedarfe bei den Verkehrsunternehmen deutlich zurückgegangen. Dieser Effekt ist allerdings auf eine veränderte Verbuchungspraxis zurückzuführen, da der Zuschussbedarf im Verwaltungshaushalt in gleichem Maße angestiegen ist. In der Summe sind die Zuschussbedarfe der kreisfreien Städte im Vermögenshaushalt sogar leicht um 3 Euro je Einwohner gesunken. Im kreisangehörigen Raum war ebenfalls ein moderater Rückgang um 2 Euro je Einwohner zu verzeichnen. Besondere Schwerpunkte des Rückgangs und Verschiebungen in der Struktur der Investitionen sind dabei nicht erkennbar.

### 2.3 GEWICHT DER ÜBERGEMEINDLICHEN AUFGABEN

Vor der Berechnung der prozentualen Aufteilung der Teilmassen auf Basis der allgemeinen Deckungsmittel und der Zuschussbedarfe ist auch das Gewicht der übergemeindlichen Aufgaben auf Basis der Daten für den Durchschnitt der Jahre 2010 bis 2013 zu aktualisieren. Tabelle 4 stellt dabei die Zuschussbedarfe für übergemeindliche Aufgaben differenziert nach kommunalen Gruppen und nach zentralörtlicher Einstufung dar. In Tabelle 5 wird auf Basis dieser Werte der übergemeindliche Anteil an den potenziell übergemeindlichen Aufgaben berechnet. Die Methodik bleibt dabei im Vergleich zum Gutachten des NIW von 2013 unverändert.

Die Zuschussbedarfe für übergemeindliche Aufgaben im Durchschnitt der Jahre 2010 bis 2013 sind gegenüber dem Durchschnitt der Jahre 2009 bis 2012 um knapp 5 Euro je Einwohner angestiegen. Einem Anstieg der Zuschussbedarfe im Verwaltungshaushalt von 8 Euro je Einwohner steht dabei ein Rückgang im Vermögenshaushalt um 3 Euro je Einwohner gegenüber. Die Veränderungen sind dabei vor allem auf kleine Veränderungen in einer Vielzahl von Aufgabenbereichen zurückzuführen. Die Zuschussbedarfe für Schulen blieben unverändert, allerdings gab es eine leichte Verschiebung weg von den Haupt- und Realschulen hin zu den Gesamtschulen/Gemeinschaftsschulen. Auch bei den Berufs- und Fachschulen gab es leichte Anstiege. Ein etwas deutlicherer Anstieg ist bei den Kreis- und Gemeindestraßen mit 4,50 Euro je Einwohner zu verzeichnen.

Bedeutender als die Veränderungen in der absoluten Höhe ist eine Verschiebung der Zuschussbedarfe für übergemeindliche Aufgaben zugunsten der Kommunen ohne zentralörtliche Einstufung. Dieser Effekt ist vor allem auf die Gemeindeaufgaben zurückzuführen. Hier sanken die Zuschussbedarfe für übergemeindliche Aufgaben bei Gemeinden und kreisfreien Städten mit zentralörtlicher Einstufung um 3 Euro je Einwohner im Vergleich des Durchschnitts der Jahre 2010 bis 2013 mit dem Durchschnitt der Jahre 2009 bis 2012. In den übrigen Gemeinden war hingegen ein Anstieg um 4 Euro je Einwohner zu verzeichnen. Eine entgegengesetzte Entwicklung ist bei den Kreisaufgaben zu erkennen. Hier steigen die Zuschussbedarfe der übergemeindlichen Kreisaufgaben der kreisfreien Städte um 13 Euro je Einwohner. Bei den Kreisen waren es in den gleichen Aufgaben lediglich 3 Euro je Einwohner mehr.

In der Summe sinkt der übergemeindliche Anteil an den potenziell übergemeindlichen Aufgaben bzw. das Gewicht der Teilmasse für übergemeindliche Aufgaben bei Verwendung des Durchschnitts der Jahre 2010 bis 2013 im Vergleich zum Durchschnitt der Jahre 2009 bis 2012 um 7 Millionen Euro von 155,2 auf 148,2 Millionen Euro (vgl. Tabelle 5). Dieser Rückgang resultiert aus einem um 13 Millionen Euro geringeren Anteil übergemeindlicher Gemeindeaufgaben, der durch den um 6 Millionen höheren Anteil übergemeindlicher Kreisaufgaben nicht vollständig ausgeglichen werden kann.

In Tabelle 6 ist dargestellt, wie sich die Zuschussbedarfe für übergemeindliche Aufgaben im Jahr 2013 von denen des Jahres 2009 unterscheiden. Die Werte drücken dabei die Differenz der Veränderung zwischen zentralen Orten und Kommunen ohne zentralörtliche Einstufung aus. Positive (negative) Werte bedeuten, dass die Zuschussbedarfe für die jeweilige übergemeindliche Aufgabe in Kommunen mit zentralörtlicher Einstufung im Jahr 2013 im Vergleich zum Jahr 2009 stärker (schwächer)

gestiegen sind als in Kommunen ohne zentralörtliche Einstufung. Sie haben also dazu beigetragen, dass das Gewicht der Teilmasse für übergemeindliche Aufgaben steigt (fällt). Anhang 4 zeigt die Entwicklung der Zuschussbedarfe differenziert nach Gemeinde- und Kreisaufgaben, Kommunen mit und ohne zentralörtliche Einstufung sowie Verwaltungs- und Vermögenshaushalt für einzelne Jahre.

Die in Tabelle 6 dargestellte Summe der übergemeindlichen Aufgaben insgesamt bringt zum Ausdruck, dass die Differenz zwischen zentralörtlich und nicht-zentralörtlich eingestuften Kommunen bei den Gemeindeaufgaben von 2009 bis 2013 um knapp 28 Euro je Einwohner gesunken ist. Bei den Kreisaufgaben kam es hingegen zu einem Anstieg der Differenz um 40 Euro je Einwohner. Insgesamt schlagen sich diese gegenläufigen Veränderungen im oben genannten Rückgang des Gewichts der Teilmasse für übergemeindliche Aufgaben nieder. Dieser resultiert aus der Tatsache, dass sich die Gemeindeaufgaben auf alle zentralen Orte beziehen, während die Kreisaufgaben nur in den Oberzentren von Kommunen mit zentralörtlicher Einstufung durchgeführt werden. Daher haben die Gemeindeaufgaben absolut ein höheres Gewicht als die Kreisaufgaben.

Die Veränderungen des übergemeindlichen Anteils an den übergemeindlichen Aufgaben sind sowohl bei den Gemeinde- als auch bei den Kreisaufgaben auf den Schulbereich zurückzuführen. Bei den Gemeindeaufgaben beträgt der Rückgang der Differenz 28 Euro je Einwohner, während die Differenz in der Summe aller übrigen Aufgaben nahe null liegt. Das stärkere Engagement der Kommunen mit zentralörtlicher Einstufung bei den Gemeindestraßen wird durch einen stärkeren Anstieg der Zuschussbedarfe bei den öffentlichen Bädern und der Straßenbeleuchtung bei Gemeinden ohne zentralörtliche Einstufung ausgeglichen. Bei den Kreisaufgaben entfallen 37 von 40 der Veränderung in Euro je Einwohner auf den Schulbereich. Weitere 3 Euro je Einwohner resultieren aus einem stärkeren Anstiegs der Zuschussbedarfe für Kreisstraßen in den kreisfreien Städten als in den Kreisen.

Die Veränderungen im Schulbereich werden bei den Gemeindeaufgaben in allen weiterführenden Schulformen sichtbar (Hauptschulen, Realschulen, Gymnasien und Gesamtschulen/Gemeinschaftsschulen). Sie sind vor allem auf höhere Einnahmen der Schulstandorte aus dem Schullastenausgleich zurückzuführen. Von diesem Anstieg profitieren vor allem Gemeinden mit zentralörtlicher Einstufung. Ein Grund für diese Veränderung ist die Wiedereinführung der Investitionskostenpauschale durch das Haushaltsbegleitgesetz vom 23. Januar 2013. Nach § 111 Abs. 1 Satz 4 SchulG ist ab dem Jahr 2013 wieder ein pauschaler Investitionskostenanteil in Höhe von 250 Euro je Schülerin und je Schüler für die Ermittlung der Schulkostenbeiträge zu berücksichtigen.

An diesem Beispiel wird die besondere Anpassungsfähigkeit des Systems zur Massenaufteilung an Veränderungen in anderen Finanzierungs- und Ausgleichssystemen der kommunalen Ebene deutlich. Da mit dem geänderten Schullastenausgleich nun in noch stärkerem Maße ein Ausgleich für die höheren Ausgaben für Schulen in zentralen Orten besteht, sinken ihre Zuschussbedarfe in diesem Aufgabenbereich. Dementsprechend sinkt das Gewicht der Teilmasse für übergemeindliche Aufgaben.

Bei den Kreisaufgaben ist der Anstieg der Differenz zwischen kreisfreien Städten und Kreisen in den übergemeindlichen Aufgaben vor allem auf die Berufs- und Fachschulen zurückzuführen. Für Berufsschulen sind insbesondere in den Jahren 2012 und 2013 deutlich höhere Zuschussbedarfe für Bau-

maßnahmen in den kreisfreien Städten angefallen als im Jahr 2009. Bei den Fachschulen sind die Anstiege der Zuschussbedarfe im Verwaltungs- und Vermögenshaushalt durch Zuschüsse an Eigenbetriebe bzw. verbundene Unternehmen begründet und können daher anhand der Rechnungsergebnisse nicht tiefergehend analysiert werden.

## 2.4 PROZENTUALE AUFTEILUNG DER TEILMASSEN

### *Methodische Vorbemerkungen*

In Tabelle 9 ist dargestellt, wie sich das prozentuale Aufteilungsverhältnis der für Schlüsselzuweisungen zur Verfügung stehenden Finanzausgleichsmasse (= Schlüsselmasse) auf die Teilmassen durch die Verwendung des Durchschnitts der Jahre 2010 bis 2013 verändert. Die Berechnung entspricht dabei dem Vorgehen, das dem geltenden Recht zugrunde liegt und für den Finanzausgleich 2015 bereits Anwendung gefunden hat. Als einzige Veränderung im Vergleich zur Aktualisierung der Teilschlüsselmassen durch das NIW vom Oktober 2014 wurde dafür zusätzlich ein Berechnungsschritt nachvollzogen, der für das geltende Finanzausgleichsgesetz erst im Nachgang der Begutachtung durch das Ministerium für Inneres und Bundesangelegenheiten durchgeführt wurde. In Tabelle 9 entspricht das prozentuale Aufteilungsverhältnis der Schlüsselmasse auf Basis der Gewichte der Teilmassen dem Vorgehen im früheren Gutachten. Letztlich in das Gesetz ist jedoch das Aufteilungsverhältnis der Schlüsselmasse unter Berücksichtigung des Wohngeldanteils an der aktuellen Schlüsselmasse eingeflossen.

Die Sonderstellung der Wohngelderstattung ist dadurch begründet, dass dies die einzige Größe im Berechnungsschema ist, die aus der Eingliederung eines früheren Vorwegabzugs in die Schlüsselmasse resultiert. Da der frühere Vorwegabzug nur an Kreise und kreisfreie Städte ausgereicht wurde, ist dafür Rechnung zu tragen, dass der Betrag in der exakten Höhe von 51 Mio. Euro der Teilmasse für Kreisaufgaben zufließt. Dies ist nur möglich, wenn der Betrag als Anteil an der voraussichtlichen Schlüsselmasse des betreffenden Jahres bemessen wird. Die Teilmassengewichte sind zu diesem Zweck nicht geeignet, da sie nur abstrakte Verrechnungsgrößen darstellen, die auf vergangenheitsbezogenen Werten beruhen (hier: dem Durchschnitt der Jahre 2010 bis 2013). Diese Teilmassengewichte sind lediglich die Hilfsgröße für die prozentuale Aufteilung der aktuellen Schlüsselmasse und können nicht mit dem aktuellen Finanzbedarf der Kommunen bzw. der Höhe der Finanzausgleichsmasse gleichgesetzt werden. Bei der in die Schlüsselmasse eingegliederten Wohngelderstattung handelt es sich jedoch um einen Geldbetrag der zum aktuellen Zeitpunkt in der entsprechenden Höhe wirksam werden soll. Daher ist sie auch an dem zum aktuellen Zeitpunkt voraussichtlich verfügbaren Geldbetrag für Schlüsselzuweisungen zu gewichten.

Um dies zu gewährleisten, werden weitere Berechnungsschritte durchgeführt, die ebenfalls in Tabelle 9 im Einzelnen dargestellt sind. Zunächst wird zusätzlich zum Aufteilungsverhältnis der Schlüsselmasse auf Basis der Gewichte der Teilmassen inkl. Eingliederung der Wohngelderstattung in die Schlüsselmasse ein Aufteilungsverhältnis ohne Eingliederung der Wohngelderstattung berechnet. Dazu wird das Gewicht der Teilmasse für Kreisaufgaben um den Betrag von 51 Mio. Euro verringert.

Das daraus resultierende Aufteilungsverhältnis wird genutzt, um die voraussichtlich zur Verfügung stehende Schlüsselmasse (ohne Wohngelderstattung) aufzuteilen. Dem so ermittelten Euro-Betrag für die Teilmasse für Kreisaufgaben wird die Wohngelderstattung hinzugerechnet. Aus den sich daraus ergebenden Summen wird das endgültige Aufteilungsverhältnis der Schlüsselmasse unter Berücksichtigung des Wohngeldanteils an der aktuellen Schlüsselmasse berechnet.

Die Tabellen 7 und 8 stellen lediglich nachrichtlich die in die Berechnungen einfließenden Veränderungen der genutzten Werte für die Kreisumlage, den Kreisumlagesatz und die Höhe der Zuschussbedarfe für die Grundsicherung im Alter und bei Erwerbsminderung (SGB XII, 4. Kapitel) dar. Die Veränderungen zu den im Gutachten genutzten Werten sind dabei minimal. Die Einnahmen aus der Kreisumlage sind im Durchschnitt der Jahre 2010 bis 2013 um ca. 12 Millionen Euro höher als im Durchschnitt der Jahre 2009 bis 2012. Der durchschnittliche Kreisumlagesatz steigt von 35,65 % auf 35,83 %. Die Zuschussbedarfe für die Grundsicherung im Alter und bei Erwerbsminderung (SGB XII, 4. Kapitel) sind mit 102 Millionen Euro um etwa 12 Millionen Euro niedriger als im vorherigen Betrachtungszeitraum. Hier ist die deutlich höhere Beteiligung des Bundes (75 % im Jahr 2013) bereits deutlich spürbar.

#### *Die Ergebnisse im Einzelnen*

Das Aufteilungsverhältnis der Schlüsselmasse verändert sich auf Basis des Durchschnitts der Jahre 2010 bis 2013 im Vergleich zum geltenden Recht in Richtung der Kreisaufgaben (vgl. Tabelle 9). Das Gewicht der Teilmasse für Kreisaufgaben steigt auf 52,04 % an (+ 2,71 %-Punkte). Die Gewichte der beiden anderen Teilmassen sinken dementsprechend in unterschiedlichem Maße. Für Gemeindeaufgaben ergeben sich 32,58 % (- 2,53 %-Punkte). Der Anteil der Teilmasse für übergemeindliche Aufgaben beträgt nahezu unveränderte 15,38 % (- 0,18 %-Punkte).

Anhand der Veränderungen der in die Berechnung eingehenden Größen lässt sich ablesen, worauf diese Verschiebungen zurückzuführen sind. Das absolute Gewicht der Teilmasse für Gemeindeaufgaben fällt für den Durchschnitt der Jahre 2010 bis 2013 um 36 Mio. Euro niedriger aus als für den Durchschnitt der Jahre 2009 bis 2012. Einem Anstieg der anzurechnenden Zuschussbedarfe in Höhe von fast 76 Mio. Euro stand ein noch höherer Anstieg der Steuereinnahmen von fast 130 Mio. Euro gegenüber. Da gleichzeitig nur etwa 15 Mio. Euro mehr Kreisumlage abgeführt werden mussten, ergibt sich in der Summe ein deutlich geringes Gewicht der Teilmasse.

Das Gewicht der Teilmasse für Kreisaufgaben ist stattdessen um fast 10 Mio. Euro angestiegen. Der Anstieg der anzurechnenden Zuschussbedarfe fiel mit 26 Mio. Euro zwar deutlich geringer aus als bei den Gemeindeaufgaben. Da der Zuwachs der Kreisumlage mit 15 Mio. Euro aber selbst dahinter zurückblieb, steigt das Gewicht der Teilmasse in der Summe an.

Das Absinken des Gewichts der Teilmasse für übergemeindliche Aufgaben beträgt 7 Mio. Euro und wurde in Kapitel 2.3 bereits eingehend erläutert.

Der Blick auf die Ursachen für die Veränderungen der Teilmassengewichte macht deutlich, dass die Verschiebung zugunsten der Teilmasse für Kreisaufgaben vor allem auf das Zusammenspiel zwischen Ist-Steuererinnahmen und Kreisumlage zurückzuführen ist. Während die Ist-Steuererinnahmen deutlich angestiegen sind, ist bei den Kreisumlagezahlungen nur ein moderates Wachstum zu verzeichnen gewesen. Da die für die Bemessung der Kreisumlage genutzten Steuerkraftmesszahlen auf Werten der Vorjahre beruhen, folgt diese erst mit einer Verzögerung von einem bzw. zwei Jahren der Entwicklung der Ist-Steuererinnahmen. Dadurch können Ist-Steuererinnahmen und Kreisumlage insbesondere in Jahren mit starken Anstiegen bzw. Rückgängen der Ist-Steuererinnahmen deutlich auseinanderdriften.

Das Zusammenspiel von Ist-Steuererinnahmen und Kreisumlage wird in den Abbildungen 1 und 2 für die Jahre 2000 bis 2013 illustriert. In Abbildung 1 wird die Entwicklung der Ist-Steuererinnahmen der kreisangehörigen Gemeinden und der kreisfreien Städte mit der Entwicklung der Kreisumlage der Kreise nach § 27 Absatz 2 FAG alter Fassung und der fiktiven Kreisumlage der kreisfreien Städte verglichen. Um trotz der unterschiedlichen absoluten Höhe einen Vergleich zu ermöglichen, wurde für beide Datenreihen der Wert für das Jahr 2000 auf 100 normiert. Die Differenz der für die folgenden Jahre angegebenen Werte zu 100 lässt sich daher als prozentuale Veränderung interpretieren.

Im Jahr 2013 betragen die Ist-Steuererinnahmen 150 % des Wertes aus dem Jahr 2000. Die Einnahmen aus der Kreisumlage sind in fast gleichem Maße auf 148 % angestiegen. In einzelnen Jahren sind die Entwicklungen beider Werte aber teilweise stärker auseinandergefallen. In der langanhaltenden Wachstumsphase der Ist-Steuererinnahmen von 2004 bis 2008 wird deutlich, dass die Kreisumlage mit Verzögerung angestiegen ist. Im Jahr 2006 erreichten die Ist-Steuererinnahmen bereits 118 % des Wertes aus dem Jahr 2000, während es bei der Kreisumlage nur 110 % waren. Eine umgekehrte Entwicklung war während des Einbruchs der Ist-Steuererinnahmen in Folge der weltweiten Wirtschafts- und Finanzkrise zu beobachten. Die Einnahmen aus der Kreisumlage blieben auch in den Jahren 2009 und 2010 auf vergleichsweise hohem Niveau. Im Jahr 2010 wurden 139 % des Wertes aus dem Jahr 2000 erreicht. Die Ist-Steuererinnahmen lagen im Jahr 2010 jedoch nur bei 121 % des Wertes aus dem Jahr 2000. Die Einnahmen aus der Kreisumlage sanken erst im Jahr 2011 als die Ist-Steuererinnahmen bereits wieder anstiegen. Im Jahr 2013 fällt der Anstieg der Kreisumlage ebenfalls etwas schwächer aus als der Anstieg der Ist-Steuererinnahmen. Insgesamt lagen beide Kurven in den Jahren 2011 bis 2013 aber wieder vergleichsweise nah beieinander.

In Abbildung 2 werden die Ist-Steuererinnahmen und die Kreisumlage zueinander ins Verhältnis gesetzt. Daran lässt sich ablesen, ob im langjährigen Vergleich ein bestimmtes Jahr eher von überdurchschnittlichen Ist-Steuererinnahmen oder überdurchschnittlichen Einnahmen aus der Kreisumlage geprägt war. Der abstrakte Verhältniswert dient dabei ausschließlich der Einordnung des Zusammenspiels zwischen den beiden Größen über einen Betrachtungszeitraum von 13 Jahren.

Für die Aufteilung der Schlüsselmasse auf die drei Teilmassen bedeuten höhere (niedrigere) Verhältniswerte, dass unter ansonsten gleichen Bedingungen der Anteil der Teilmasse für Kreisaufgaben (Gemeindeaufgaben) steigt, da sich die Steuererinnahmen im Vergleich zur Kreisumlage günstiger (ungünstiger) entwickelt haben. Zusätzlich zu den jährlichen Werten für das Verhältnis wird ein glei-

tender vierjähriger Durchschnitt ausgewiesen. Er ist an die Berechnungsgrundlage für die Aufteilung der Schlüsselmasse angelehnt, d.h. der gleitende vierjährige Durchschnitt für das Jahr 2013 bezieht sich auf die Jahre 2010 bis 2013. Für das Jahr 2012 bilden dementsprechend die Jahre 2009 bis 2012 die Grundlage.

In der langjährigen Betrachtung zwischen 2000 und 2013 lag das Verhältnis von Ist-Steuererinnahmen zu Kreisumlage bei 2,85. Die höchsten Werte wurden im Jahr 2006 mit 3,09 und im Jahr 2011 mit 3,08 erreicht. In diesen Jahren war das Verhältnis am stärksten zugunsten der Gemeindeebene verschoben. Die niedrigsten Werte wurden nach der Wirtschaftskrise in den Jahren 2009 und 2010 mit 2,51 erreicht. In diesen Jahren war das Verhältnis am stärksten zugunsten der Kreisebene verschoben.

Der vierjährige Durchschnittswert für die Jahre 2009 bis 2012, der dem geltenden Finanzausgleichsgesetz zugrunde lag, betrug 2,71. Er war damit leicht unterhalb des langjährigen Durchschnitts von 2,85 angesiedelt. Der vierjährige Durchschnittswert für die Jahre 2010 bis 2013, der dem aktualisierten Aufteilungsverhältnis in diesem Gutachten zugrunde liegt, beträgt 2,81. Er liegt damit annähernd exakt im Mittel der vergangenen 13 Jahre und begünstigt damit keine der beiden kommunalen Ebenen.

Die Ergebnisse zeigen, dass die Wahl des Zeitraums auch aufgrund konjunktureller Schwankungen einen Einfluss auf das Aufteilungsverhältnis hat. Die zeitnahe Aktualisierung der Teilschlüsselmasse hat damit einen Mehrwert für die Findung eines sachgerechten Aufteilungsverhältnisses mit sich gebracht. Durch den Rückgriff auf den Durchschnitt der Jahre 2010 bis 2013 wurde ein Zeitraum gefunden, in dem es – gemessen an der Entwicklung seit dem Jahr 2000 – keine Verschiebung des Verhältnisses von Ist-Steuererinnahmen zu Kreisumlage zugunsten einer der beiden kommunalen Ebenen gegeben hat. Der Zeitraum 2010 bis 2013 ist daher besser als der Zeitraum 2009 bis 2012 geeignet, um das Aufteilungsverhältnis der Teilmassen bis zur nächsten Regelüberprüfung festzulegen. Aus gutachterlicher Sicht wird daher die Verwendung des rechnerischen Aufteilungsverhältnisses entsprechend Tabelle 9 ab dem Finanzausgleichsjahr 2016 empfohlen.

Für Anpassungen des Aufteilungsverhältnisses in der Zukunft lassen sich zwei weitere Schlussfolgerungen ziehen. Zum einen erscheint es mittelfristig nicht mehr notwendig, eine Anpassung des Aufteilungsverhältnisses aufgrund konjunktureller Schwankungen der Einnahmeseite vorzunehmen. Vielmehr werden sich Anpassungsbedarfe aufgrund von Veränderungen in Bestand und Umfang der Aufgabenerfüllung ergeben. Zum anderen sollte auch im Rahmen zukünftiger Regelüberprüfungen das hier genutzte Verhältnis von Ist-Steuererinnahmen zu Kreisumlage bei der Bewertung der Ergebnisse herangezogen werden. Sofern der dann gewählte Jahresdurchschnitt einen Extremzeitraum bezüglich dieses Verhältnisses darstellt, ist abzuwägen, ob ausnahmsweise von der rechnerisch ermittelten Aufteilung abgewichen werden sollte.



## 2.5 SOZIALLASTEN

Bei den Soziallasten kommt es durch die Erweiterung des Betrachtungszeitraums um ein Jahr nicht zu nennenswerten Veränderungen. In Tabelle 10 werden die Zuschussbedarfe je Einwohner für Soziallasten dargestellt. Sie umfassen die Grundsicherung nach SGB II (zzgl. Einnahmen der Kreise aus KdU-Umlage), Sozialhilfe nach SGB XII (abzgl. 4. Kapitel) und Jugendhilfe nach dem KJHG (abzgl. Förderung von Kindern in Tageseinrichtungen). Im Vergleich zum Durchschnitt der Jahre 2009 bis 2012 hat sich die Summe der Zuschussbedarfe für diese drei Aufgabenbereiche im Durchschnitt der Jahre 2010 bis 2013 um 0,72 Euro je Einwohner erhöht. Aufgrund der günstigen Entwicklung am Arbeitsmarkt sanken die Zuschussbedarfe für die Grundsicherung nach SGB II um 4,58 Euro je Einwohner. Gleichzeitig stiegen die Zuschussbedarfe für die Jugendhilfe um 4,97 Euro je Einwohner.

Der Anteil der Soziallasten gemessen an den gesamten Zuschussbedarfen für Kreisaufgaben liegt im Durchschnitt der Jahre 2010 bis 2013 bei 56,4 %. Im Zeitraum 2009 bis 2012 sind die Soziallasten noch mit 57,5 % zu Buche geschlagen. In den Haushalten der kreisfreien Städte haben die Soziallasten weiterhin ein deutlich höheres Gewicht als bei den Kreisen. Den Spitzenwert unter den kreisfreien Städten erreicht im Durchschnitt der Jahre 2010 bis 2013 die Stadt Neumünster mit einem Anteil der Soziallasten an den Zuschussbedarfen für Kreisaufgaben von 69,2 %. Im Vergleich der kreisfreien Städte stellt sich die Situation in der Stadt Flensburg mit einem Anteil von 60,7 % noch am günstigsten dar. Nach wie vor erreicht allerdings kein Kreis einen annähernd so hohen Anteil. Spitzenreiter ist aktuell der Kreis Ostholstein mit 57,8 % dicht gefolgt vom Kreis Pinneberg (57,0 %). Besonders günstig ist die Situation in den Kreisen Stormarn (45,4 %) und Nordfriesland (45,9 %).

Die Personen in Bedarfsgemeinschaften bleiben auch auf Basis der Berechnungen für 2010 bis 2013 ein sehr gut geeigneter exogener Indikator, um die Höhe der Soziallasten zu erklären (vgl. Abbildung 3). Es werden 92,5 % der Varianz in den Zuschussbedarfen je Einwohner durch den Anteil der Personen in Bedarfsgemeinschaften an den Einwohnern erklärt. Dieses Ergebnis ist umso bemerkenswerter vor dem Hintergrund, dass der Anteil der Grundsicherung nach SGB II an den Soziallasten gesunken ist (s. oben), während der Anteil der Jugendhilfe gestiegen ist. Daran wird deutlich, dass der Indikator „Personen in Bedarfsgemeinschaften“ nicht nur für die Grundsicherung nach SGB II, sondern auch für andere Soziallasten einen hohen Erklärungsgehalt besitzt. Auch wenn die Zahl der Personen in Bedarfsgemeinschaften technisch nur die Gruppe der Leistungsempfänger nach dem SGB II definiert, steht ein hoher Anteil dieses Personenkreises an der Gesamtbevölkerung für eine höhere Dichte an sozialen Problemlagen, die sich auch in anderen Feldern der sozialen Sicherung niederschlagen.

In absoluten Zahlen betragen die Zuschussbedarfe für Soziallasten im Durchschnitt der Jahre 2010 bis 2013 gut 778 Millionen Euro (vgl. Tabelle 11). Damit sind die im Vergleich zum Durchschnitt der Jahre 2009 bis 2012 nahezu unverändert geblieben. Dort wurden 776,5 Millionen Euro erreicht. Der Anteil ist mit 59,13 % im Vergleich zu 59,63 % ebenfalls fast unverändert geblieben. Eine Anpassung des Soziallastenansatzes (§ 9 Absatz 4 FAG) erscheint daher nicht notwendig.

### 3 BEWERTUNG DER VERÄNDERUNGEN

Die Aktualisierung der Berechnungen zur Aufteilung der Teilschlüsselmassen auf Basis des Durchschnitts der Jahre 2010 bis 2013 hat gezeigt, dass daraus einige Veränderungen zum Durchschnitt der Jahre 2009 bis 2012 resultieren. Die vorhandenen Veränderungen machen deutlich, dass eine frühe Aktualisierung der Teilschlüsselmassen bereits im ersten Jahr nach der umfassenden Reform des kommunalen Finanzausgleichs in Schleswig-Holstein sinnvoll war. Dadurch wird der besonderen Bedeutung der Wahl des Zeitpunkts, zu dem entscheidende Parameter des Finanzausgleichssystems festgelegt werden, Rechnung getragen. Methodisch wurde bei der jetzt durchgeführten Aktualisierung exakt so vorgegangen, wie bei der Berechnung des Finanzausgleichs 2015. Die berechneten Werte sind damit vergleichbar.

Es konnte herausgearbeitet werden, dass die zu beobachtenden Unterschiede zwischen den beiden Jahresdurchschnitten vor allem Folge einer konjunkturell bedingten Veränderung bei den allgemeinen Deckungsmitteln sind. Durch die verbesserte gesamtwirtschaftliche Lage sind die Ist-Steuererinnahmen der kreisfreien Städte und kreisangehörigen Gemeinden im Jahr 2013 deutlich stärker angestiegen als die Kreisumlage. Dafür ist die Zeitverzögerung von ein bis zwei Jahren verantwortlich, mit der die Umlagegrundlagen für die Kreisumlage auf eine Veränderung der Steuererinnahmen reagieren.

Die Veränderungen beruhen nur zu einem geringeren Teil auf einer unterschiedlichen Entwicklung der Aufgabenbelastung zwischen Kreis- und Gemeindeebene. Diese hat tendenziell die Auswirkungen der konjunkturell bedingten Veränderungen abgemildert. Die Zuschussbedarfe je Einwohner sind auf der Gemeindeebene unter anderem durch zusätzliche Ausgaben für Kindertagesstätten und Gesamtschulen/Gemeinschaftsschulen stärker gestiegen als auf der Kreisebene. Bei den Kreisaufgaben haben sich Entlastungen und Belastungen im Sozialbereich nahezu ausgeglichen. Durch eine günstige Arbeitsmarktentwicklung sanken die Leistungen der Grundsicherung nach SGB II. Gleichzeitig gab es zusätzliche Belastungen im Bereich der Jugendhilfe.

Das Gewicht der übergemeindlichen Aufgaben hat auf Basis des Zeitraums 2010 bis 2013 leicht abgenommen. Grund dafür war vor allem ein Zuwachs der Zuschussbedarfe bei übergemeindlichen Gemeindeaufgaben in Gemeinden ohne zentralörtliche Einstufung. Dadurch ist trotz eines Anstiegs der Zuschussbedarfe je Einwohner für übergemeindliche Aufgaben insgesamt ein Rückgang des übergemeindlichen Anteils an diesen Aufgaben zu verzeichnen. Abgeschwächt wird der Rückgang bei den übergemeindlichen Gemeindeaufgaben durch einen leichten Anstieg bei den übergemeindlichen Kreisaufgaben.

Die Höhe der Soziallasten ist fast vollständig unverändert geblieben. Dies gilt sowohl für die Zuschussbedarfe je Einwohner, die absolute Höhe, den Anteil an den Zuschussbedarfen insgesamt als auch den Zusammenhang zwischen Personen in Bedarfsgemeinschaften und Soziallasten. Der Soziallastenansatz (§ 9 Absatz 4 FAG) sollte daher in unveränderter Form beibehalten werden.

Trotz spürbarer Veränderungen in den Gewichten der Teilmassen wird aus gutachterlicher Sicht empfohlen, die anhand des Durchschnitts der Jahre 2010 bis 2013 rechnerisch ermittelte Aufteilung vollständig für den Finanzausgleich 2016 umzusetzen und folgende Parameter für die Aufteilung der Schlüsselmasse ab dem Finanzausgleichsjahr 2016 zu nutzen.

<b>Parameter</b>	<b>Dotierung</b>
<b>Teilmasse für Gemeindeaufgaben</b>	<b>32,58 %</b>
<b>Teilmasse für Kreisaufgaben</b>	<b>52,04 %</b>
<b>Teilmasse für übergemeindliche Aufgaben</b>	<b>15,38 %</b>

Im Falle geringer Veränderungen in den rechnerisch ermittelten Parametern besteht für den Gesetzgeber aus gutachterlicher Sicht aber auch zukünftig nicht zwingend ein unmittelbarer Anpassungsbedarf. In Abwägung mit der Rechtssicherheit kann bei zukünftigen Überprüfungen eine Anpassung nicht vorgenommen werden, auch wenn sich leichte Verschiebungen in den Parametern rechnerisch ergeben sollten. Es kann z. B. abgewartet werden, ob sich über die Zeit stabile Trends entwickeln und erst dann angepasst werden, wenn auszuschließen ist, dass es sich um einmalige Veränderungen handelt bzw. wenn die Veränderungen ein gewisses Ausmaß erreicht haben.

Mittelfristig erscheint es außerdem nicht mehr notwendig, eine Anpassung des Aufteilungsverhältnisses aufgrund konjunktureller Schwankungen der Einnahmeseite vorzunehmen. Der Zeitraum 2010 bis 2013 liegt in dieser Hinsicht im Durchschnitt der Jahre 2000 bis 2013. Vielmehr werden sich Anpassungsbedarfe aufgrund von Veränderungen in Bestand und Umfang der Aufgabenerfüllung ergeben. Dennoch sollten im Rahmen zukünftiger Regelüberprüfungen auch konjunkturelle Einflüsse auf den Untersuchungszeitraum betrachtet werden. Eine Abweichung von der rechnerisch ermittelten Aufteilung könnte dann auch damit begründet werden, dass ein in konjunktureller Hinsicht extremer Zeitraum zugrunde gelegt wurde.

# TABELLENANHANG

Tab. 1: Ausgewählte Einnahme- und Ausgabearten im Einzelplan 9 in Euro je Einwohner, Jahresdurchschnitt 2010-2013

	Schleswig-Holstein insgesamt	kreisfreie Städte	Kreis-angehöriger Raum	Kreise	Kreis-angehörige Gemeinden
Grundsteuer A	7,25	0,58	9,11	0,00	9,11
Grundsteuer B	128,13	155,09	120,62	0,00	120,62
Gewerbesteuer netto	294,87	329,65	285,18	0,00	285,18
Anteil Einkommensteuer	326,19	277,14	339,85	0,00	339,85
Anteil Umsatzsteuer	34,12	53,47	28,73	0,00	28,73
Sonstige Steuereinnahmen	21,27	17,32	22,36	0,33	22,03
<b>Steuereinnahmen gesamt</b>	<b>811,82</b>	<b>833,25</b>	<b>805,85</b>	<b>0,33</b>	<b>805,52</b>
Schlüsselzuweisungen vom Land	290,81	434,49	250,79	114,91	135,88
Fehlbetragszuweisungen vom Land, ab 2012 inkl. Konsolidierungshilfen	25,19	42,77	20,29	10,22	10,07
Sonstige allgemeine Zuweisungen vom Land	34,13	67,60	24,81	0,39	24,42
Familienleistungsausgleich	34,36	29,45	35,72	0,00	35,72
Leistungen für moderne DL am Arbeitsmarkt	15,74	32,15	11,16	11,04	0,13
<b>Zuweisungen vom Land im Verwaltungshaushalt</b>	<b>400,22</b>	<b>606,47</b>	<b>342,79</b>	<b>136,56</b>	<b>206,22</b>
Kreis- und Amtsumlage (Einnahme)	317,68	0,00	406,15	322,60	83,55
Kreis- und Amtsumlage (Ausgabe)	318,49	0,00	407,19	0,00	407,19
<b>Zuweisungen/Umlagen von bzw. an Gem./Gv.</b>	<b>-0,81</b>	<b>0,00</b>	<b>-1,04</b>	<b>322,60</b>	<b>-323,64</b>
<b>Allg. Deckungsmittel brutto (VWH)</b>	<b>1.211,23</b>	<b>1.439,71</b>	<b>1.147,59</b>	<b>459,49</b>	<b>688,10</b>
Zinsausgaben (netto)	39,36	79,01	28,32	7,14	21,18
Zinsausgaben	44,78	81,02	34,69	8,73	25,96
(-) Zinseinnahmen	5,42	2,00	6,37	1,59	4,78
<b>Allg. Deckungsmittel netto (VWH)</b>	<b>1.171,86</b>	<b>1.360,70</b>	<b>1.119,28</b>	<b>452,35</b>	<b>666,92</b>
<i>nachrichtlich:</i>					
Nettokreditaufnahme	44,83	72,11	37,23	-6,71	43,94
Kredit-Einnahmen	181,96	360,38	132,27	16,13	116,14
Kredit-Tilgung	137,13	288,27	95,03	22,84	72,20
<b>Zuschussbedarf der Einzelpläne 0 bis 8</b>	<b>1.223,91</b>	<b>1.515,33</b>	<b>1.142,75</b>	<b>448,73</b>	<b>694,02</b>
Zuschussbedarf VWH	1.076,15	1.403,97	984,85	430,50	554,35
Zuschussbedarf VMH	147,76	111,35	157,90	18,24	139,66
<b>Deckungsquote (allgemeine Deckungsmittel brutto bzw. netto in % der Zuschussbedarfe in den Einzelplänen 0 bis 8)</b>					
Deckungsquote brutto	99,0%	95,0%	100,4%	102,4%	99,1%
Deckungsquote netto	95,7%	89,8%	97,9%	100,8%	96,1%

Quelle: eigene Berechnungen des NIW nach Daten des Statistischen Amtes für Hamburg und Schleswig-Holstein

Tab. 2: Zuschussbedarfe im Verwaltungshaushalt in Euro je Einwohner, Jahresdurchschnitt 2010-2013

	Kreisauflagen		Kreise	Gemeindeaufgaben			kreisfreie Städte	kreis-angehöriger Raum
	insgesamt	kreisfreie Städte		insgesamt	kreisfreie Städte	kreis-angehörige Gemeinden		
<b>Einzelplan 0-8</b>	<b>496,51</b>	<b>733,62</b>	<b>430,48</b>	<b>579,59</b>	<b>670,13</b>	<b>554,37</b>	<b>1.403,75</b>	<b>984,85</b>
<b>0 Allgemeine Verwaltung</b>	<b>46,51</b>	<b>42,97</b>	<b>47,50</b>	<b>118,75</b>	<b>88,64</b>	<b>127,14</b>	<b>131,61</b>	<b>174,64</b>
<b>1 Öffentliche Sicherheit und Ordnung</b>	<b>6,63</b>	<b>13,69</b>	<b>4,66</b>	<b>45,04</b>	<b>73,77</b>	<b>37,04</b>	<b>87,46</b>	<b>41,70</b>
11 Öffentliche Ordnung	0,27	0,76	0,13	20,77	27,81	18,81	28,57	18,94
13 Brandschutz	4,64	8,76	3,49	23,69	45,05	17,75	53,81	21,23
Übrige Aufgaben im Einzelplan 1 (10, 14, 16, 17)	1,72	4,17	1,04	0,58	0,91	0,49	5,08	1,53
<b>2 Schulen</b>	<b>48,22</b>	<b>61,94</b>	<b>44,40</b>	<b>131,18</b>	<b>121,34</b>	<b>133,92</b>	<b>183,27</b>	<b>178,32</b>
20 Schulverwaltung	0,00	0,00	0,34	7,27	0,33	9,21	0,34	9,21
21 Grund- und Hauptschulen	0,07	0,09	0,07	41,34	45,04	40,31	45,13	40,38
22 Realschulen (inkl. komb. Haupt- und R.schulen)	-0,05	0,06	-0,08	10,77	14,21	9,81	14,27	9,73
23 Gymnasien, Kollegs (oh. berufliche Gymnasien)	-1,08	-1,39	-1,39	23,59	22,63	23,86	22,63	22,47
24 Berufsschulen, Fach(ober-)schulen	24,69	45,85	18,79	0,00	0,00	0,00	45,85	18,79
27 Sonderschulen (Förderschulen)	8,52	10,80	7,88	3,60	4,73	3,29	15,53	11,16
28 Gesamtschulen	-0,07	0,00	-0,09	28,38	24,01	29,60	24,01	29,51
290 Schülerförderung	13,39	2,63	16,39	4,26	0,84	5,22	3,47	21,61
Übrige schulische Aufgaben (292, 293, 295)	2,76	2,51	2,83	11,96	9,54	12,63	12,04	15,46
<b>3 Wissenschaft, Forschung, Kulturpflege</b>	<b>10,00</b>	<b>15,70</b>	<b>8,41</b>	<b>28,78</b>	<b>63,10</b>	<b>19,22</b>	<b>78,79</b>	<b>27,63</b>
30 Verwaltung kultureller Angelegenheiten	0,00	0,00	0,37	0,32	0,37	0,30	0,37	0,30
31 Wissenschaft und Forschung	1,38	1,62	1,32	1,78	6,23	0,54	6,23	0,54
32 Museen, Sammlungen Ausstellungen	3,74	7,61	2,67	1,96	2,34	1,85	3,96	3,17
33 Theater, Konzerte, Musikpflege, Kunstpflege (34)	1,55	2,20	1,37	12,95	37,16	6,21	44,77	8,88
35 Volksbildung (350, 352, 355)	3,32	4,26	3,06	10,02	14,31	8,82	16,51	10,19
Übrige Kulturpflege (360, 365, 366, 37)	<b>339,25</b>	<b>566,15</b>	<b>276,06</b>	<b>161,28</b>	<b>250,69</b>	<b>136,38</b>	<b>816,84</b>	<b>412,43</b>
40 Verwaltungen der Sozialen Sicherung	0,61	2,80	17,43	5,93	14,62	3,51	17,43	3,51
41 Sozialhilfe nach SGB XII (ab 2005)	84,06	148,98	65,98	3,64	6,00	2,98	154,98	68,96
43 Soziale Einrichtungen (oh. Einr. der Jugendhilfe)	5,97	5,59	6,07	2,20	2,71	2,06	8,30	8,13
45 Jugendhilfe nach dem KJHG (oh. Kitas)	98,72	148,46	84,87	5,92	11,52	4,36	159,98	89,23
46 Einrichtung der Jugendhilfe (oh. Kitas)	3,54	1,88	4,01	13,29	19,00	11,70	20,89	15,70
Tageseinrichtungen für Kinder (464 + 454)	29,30	42,88	25,52	102,59	144,91	90,80	187,79	116,32
482 Grundsicherung f. Arbeitssuchende (SGB II), inkl. 485	103,46	193,61	78,35	22,36	40,53	17,30	234,14	95,65
übrige soziale Angel. (42, 44, 47, 486, 487, 488, 49)	13,65	22,15	11,28	5,35	11,41	3,66	33,56	14,94
<b>5 Gesundheit, Sport, Erholung</b>	<b>26,65</b>	<b>27,60</b>	<b>26,39</b>	<b>41,97</b>	<b>56,08</b>	<b>38,04</b>	<b>83,68</b>	<b>64,43</b>
50 Gesundheitsverwaltung	0,58	2,64	3,81	0,26	1,16	0,01	3,81	0,01
51 Krankenhäuser	13,41	11,94	13,83	0,00	0,01	-0,01	11,94	13,82
54 Sonst. Einr. und Maßn. der Gesundheitspflege	11,14	11,81	10,95	0,53	0,61	0,50	12,42	11,45
55 Förderung des Sports	1,21	0,73	1,35	7,57	4,52	8,42	5,26	9,77
56 Eigene Sportstätten				13,87	21,12	11,85	21,12	11,85
57 Öffentliche Bäder				2,52	3,10	2,35	3,10	2,35
58 Park- und Gartenanlagen	0,31	0,48	0,26	16,78	25,44	14,36	25,91	14,63
59 Sonstige Erholungseinrichtungen	0,00	0,00	0,12	0,45	0,12	0,54	0,12	0,54

Quelle: eigene Berechnungen des NIW nach Daten des Statistischen Amtes für Hamburg und Schleswig-Holstein

**Tab. 2: Zuschussbedarfe im Verwaltungshaushalt in Euro je Einwohner, Jahresdurchschnitt 2010-2013 (Fortsetzung)**

	Kreisauflagen			Gemeindeaufgaben			kreisfreie Städte	kreis-angehöriger Raum
	Kreisfreie Städte		Kreise	kreisfreie Städte		kreis-angehörige Gemeinden		
	insgesamt	8,18	10,79	insgesamt	65,08	86,98		
<b>6 Bau- und Wohnungswesen, Verkehr</b>	<b>10,22</b>	<b>8,18</b>	<b>10,79</b>	<b>82,21</b>	<b>65,08</b>	<b>86,98</b>	<b>73,26</b>	<b>97,77</b>
60 Bauverwaltung	0,00	0,00		7,09	0,32	8,98	0,32	8,98
61 Städteplanung, Vermessung, Bauordnung	4,56	7,41	3,77	10,66	16,72	8,98	24,13	12,75
62 Wohnungsbauförderung	-0,02	0,04	-0,04	0,06	-0,06	0,10	-0,02	0,05
63 Gemeindestraßen	0,16	0,12	0,17	54,90	42,74	58,29	42,85	58,46
65 Kreisstraßen	6,37	9,55	5,49	0,37	0,54	0,33	10,08	5,81
66 Bundesstraßen				1,21	3,71	0,51	3,71	0,51
665 Landesstraßen				1,64	5,27	0,63	5,27	0,63
670 Straßenbeleuchtung				4,48	0,35	5,62	0,35	5,62
675 Straßenreinigung				5,18	7,16	4,63	7,16	4,63
68 Parkeinrichtungen				-2,29	-1,76	-2,44	-1,76	-2,44
69 Wasserläufe, Wasserbau	-0,85	-8,94	1,41	-1,09	-9,88	1,36	-18,83	2,76
<b>7 Öffentliche Einrichtungen, Wirtschaftsförderung</b>	<b>11,30</b>	<b>2,53</b>	<b>13,74</b>	<b>-10,42</b>	<b>-31,92</b>	<b>-4,43</b>	<b>-29,39</b>	<b>9,31</b>
70 Abwasserbeseitigung	0,03	0,04	0,04	-22,78	-41,06	-17,69	-41,06	-17,65
72 Abfallbeseitigung	1,51	-0,13	1,97	-0,64	-0,82	-0,82	-0,13	1,15
77 Hilfsbetriebe der Verwaltung				2,19		2,80		2,80
übrige öffentl. Einrichtungen (73, 74, 75, 76, 78)	0,03	0,01	0,03	3,24	3,32	3,21	3,33	3,24
79 Fremdenv., sonst. Förd. v. Wirtsch. und Verkehr	9,72	2,65	11,69	7,58	5,82	8,07	8,47	19,76
<b>8 Wirtschaftl. Unt., allg. Grund- und Sonderverm.</b>	<b>-2,26</b>	<b>-5,12</b>	<b>-1,47</b>	<b>-19,21</b>	<b>-16,65</b>	<b>-19,92</b>	<b>-21,77</b>	<b>-21,39</b>
80 Verwaltung der wirtschaftlichen Unternehmen				0,00		0,00		0,00
810 Elektrizitätsversorgung	-0,26		-0,34	-17,18		-21,96		-22,30
813 Gasversorgung				-2,33		-2,98		-2,98
815 Wasserversorgung	-0,05		-0,07	-1,99		-2,55		-2,62
816 Fernwärmeversorgung				-0,29		-0,38		-0,38
817 Kombinierte Versorgungsunternehmen				-3,60	3,25	-5,51	3,25	-5,51
82 Verkehrsunternehmen	0,01	0,05	0,00	1,10	3,24	0,50	3,29	0,51
83 Komb. Versorgungs- und Verkehrsunternehmen	-2,47	-5,44	-1,64	-20,35	-42,56	-14,16	-48,01	-15,80
84 Unternehmen der Wirtschaftsförderung				0,09	0,20	0,06	0,20	0,06
85 Land- und forstwirtschaftliche Unternehmen	0,00	0,00	0,00	0,22	0,38	0,17	0,39	0,17
86 Kur- und Badebetriebe				5,24	0,52	6,55	0,52	6,55
87 Sonstige wirtschaftliche Unternehmen	0,51	0,27	0,57	20,76	13,43	22,81	13,70	23,38
88 Allgemeines Grundvermögen				-1,93		-2,46		-2,46
89 Allgemeines Sondervermögen				1,06	4,89	-0,01	4,89	-0,01

Quelle: eigene Berechnungen des NIW nach Daten des Statistischen Amtes für Hamburg und Schleswig-Holstein

**Tab. 3 Zuschussbedarfe im Vermögenshaushalt in Euro je Einwohner, Jahresdurchschnitt 2010-2013**

	Kreislaufgaben		Kreisaufgaben		Gemeindeaufgaben			kreisfreie Städte	kreis-angehöriger Raum
	insgesamt	kreisfreie Städte	insgesamt	kreisfreie Städte	insgesamt	kreisfreie Städte	kreis-angehörige Gemeinden		
<b>Einzelplan 0-8</b>	<b>21,24</b>	<b>32,01</b>	<b>18,24</b>	<b>126,53</b>	<b>79,35</b>	<b>139,67</b>	<b>111,36</b>	<b>157,91</b>	
<b>0 Allgemeine Verwaltung</b>	<b>3,49</b>	<b>3,46</b>	<b>3,50</b>	<b>3,32</b>	<b>2,84</b>	<b>3,45</b>	<b>6,30</b>	<b>6,95</b>	
<b>1 Öffentliche Sicherheit und Ordnung</b>	<b>3,12</b>	<b>3,70</b>	<b>2,96</b>	<b>11,09</b>	<b>2,30</b>	<b>13,54</b>	<b>6,00</b>	<b>16,49</b>	
11 Öffentliche Ordnung	0,18	0,18	0,18	0,38	0,39	0,38	0,57	0,57	
13 Brandschutz	0,53	0,06	0,67	10,55	1,65	13,03	1,70	13,70	
Übrige Aufgaben im Einzelplan 1 (10, 14, 16, 17)	2,40	3,45	2,11	0,15	0,27	0,12	3,72	2,22	
<b>2 Schulen</b>	<b>8,02</b>	<b>16,02</b>	<b>5,79</b>	<b>28,12</b>	<b>6,64</b>	<b>34,10</b>	<b>22,66</b>	<b>39,89</b>	
20 Schulverwaltung				-0,19		-0,24		-0,24	
21 Grund- und Hauptschulen	0,12	0,01	0,15	8,34	1,00	10,38	1,02	10,54	
22 Realschulen (inkl. komb. Haupt- und R.schulen)	0,06	0,01	0,07	4,23	0,67	5,22	0,68	5,29	
23 Gymnasien, Kollegs (oh. berufliche Gymnasien)	2,24	0,54	2,72	6,36	1,80	7,62	2,34	10,34	
24 Berufsschulen, Fach(ober-)schulen	4,76	15,06	1,89	0,00	0,00	0,00	15,06	1,89	
27 Sonderschulen (Förderschulen)	0,24	0,17	0,26	0,21	0,13	0,23	0,30	0,49	
28 Gesamtschulen	0,39	0,12	0,47	8,75	2,86	10,39	2,98	10,86	
290 Schülerförderung	0,01	0,03	0,00	0,02	0,01	0,02	0,02	0,02	
Übrige schulische Aufgaben (292, 293, 295)	0,19	0,08	0,22	0,42	0,16	0,49	0,24	0,71	
<b>3 Wissenschaft, Forschung, Kulturpflege</b>	<b>0,12</b>	<b>0,03</b>	<b>0,15</b>	<b>1,72</b>	<b>1,97</b>	<b>1,65</b>	<b>2,00</b>	<b>1,81</b>	
30 Verwaltung kultureller Angelegenheiten				0,00		0,00		0,00	
31 Wissenschaft und Forschung	0,19	0,05	0,05	0,19	0,89	-0,01	0,89	-0,01	
32 Museen, Sammlungen Ausstellungen	0,05	0,05	0,05	0,38	0,28	0,41	0,33	0,46	
33 Theater, Konzerte, Musikpflege, Kunstpflege (34)	0,02	0,02	0,02	0,31	0,19	0,34	0,21	0,36	
35 Volksbildung (350, 352, 355)	0,04	0,00	0,05	0,56	0,44	0,60	0,45	0,65	
Übrige Kulturpflege (360, 365, 366, 37)	0,01	-0,04	0,03	0,28	0,17	0,32	0,13	0,34	
<b>4 Soziale Sicherung</b>	<b>0,99</b>	<b>0,52</b>	<b>1,12</b>	<b>15,16</b>	<b>5,73</b>	<b>17,79</b>	<b>6,25</b>	<b>18,90</b>	
40 Verwaltungen der Sozialen Sicherung				-0,02		-0,02		-0,02	
41 Sozialhilfe nach SGB XII (ab 2005)	0,03	0,01	0,03	0,00	0,00	0,00	0,01	0,03	
43 Soziale Einrichtungen (oh. Eindr. der Jugendhilfe)	-0,01	0,00	-0,02	0,68	0,49	0,73	0,49	0,71	
45 Jugendhilfe nach dem KHG (oh. Kitas)	0,04	0,04	0,04	0,05	0,05	0,06	0,09	0,09	
46 Einrichtung der Jugendhilfe (oh. Kitas)	0,37	0,15	0,43	1,20	0,48	1,39	0,63	1,82	
Tageseinrichtungen für Kinder (464 + 454)	0,57	0,31	0,64	13,22	4,61	15,62	4,92	16,25	
482 Grundsicherung f. Arbeitsuchende (SGB II), inkl. 485 übrige soziale Angel. (42, 44, 47, 486, 487, 488, 49)	0,00	0,00	0,00	0,01	0,00	0,01	0,00	0,01	
<b>5 Gesundheit, Sport, Erholung</b>	<b>1,99</b>	<b>1,36</b>	<b>2,16</b>	<b>9,58</b>	<b>6,04</b>	<b>10,57</b>	<b>7,40</b>	<b>12,73</b>	
50 Gesundheitsverwaltung	0,00	0,01	0,01	0,00	0,00	0,00	0,01	0,00	
51 Krankenhäuser	1,68	1,20	1,81	0,00	0,00	0,00	1,20	1,81	
54 Sonst. Eindr. und Maßn. der Gesundheitspflege	0,03	0,02	0,03	0,11	0,07	0,11	0,09	0,15	
55 Förderung des Sports	0,27	0,12	0,31	0,86	0,38	0,99	0,50	1,31	
56 Eigene Sportstätten				5,93	1,48	7,17	1,48	7,17	
57 Öffentliche Bäder				0,79	0,43	0,90	0,43	0,90	
58 Park- und Gartenanlagen	0,00	0,01	0,00	1,78	3,68	1,25	3,69	1,25	
59 Sonstige Erholungseinrichtungen				0,12		0,15		0,15	

Quelle: eigene Berechnungen des NIW nach Daten des Statistischen Amtes für Hamburg und Schleswig-Holstein



**Tab. 3 Zuschussbedarfe im Vermögenshaushalt in Euro je Einwohner, Jahresdurchschnitt 2010-2013 (Fortsetzung)**

	Kreisaufgaben		Kreise		Gemeindeaufgaben			kreisfreie Städte	kreis-angehöriger Raum
	insgesamt	kreisfreie Städte	insgesamt	kreisfreie Städte	insgesamt	kreisfreie Städte	kreis-angehörige Gemeinden		
<b>6 Bau- und Wohnungswesen, Verkehr</b>	<b>4,42</b>	<b>6,30</b>	<b>3,90</b>		<b>26,88</b>	<b>19,95</b>	<b>28,81</b>	<b>26,25</b>	<b>32,71</b>
60 Bauverwaltung					0,06	0,00	0,08	0,00	0,08
61 Städteplanung, Vermessung, Bauordnung	0,00	0,00	0,00		5,82	5,24	5,98	5,24	5,99
62 Wohnungsbauförderung	-0,41	-0,46	-0,40		-4,03	-3,52	-4,17	-3,97	-4,57
63 Gemeindestraßen	-0,01		-0,01		18,32	9,48	20,78	9,48	20,77
65 Kreisstraßen	4,83	6,74	4,30		0,40	0,56	0,35	7,31	4,65
660 Bundesstraßen					1,13	1,76	0,96	1,76	0,96
665 Landesstraßen	0,00	0,01			0,87	0,97	0,85	0,98	0,85
670 Straßenbeleuchtung					1,12		1,43		1,43
675 Straßenreinigung					0,18	0,03	0,22	0,03	0,22
68 Parkeinrichtungen	0,00	0,00			0,49	0,16	0,58	0,16	0,58
69 Wasserläufe, Wasserbau					2,52	5,26	1,75	5,26	1,75
<b>7 Öffentliche Einrichtungen, Wirtschaftsförderung</b>	<b>-0,24</b>	<b>0,51</b>	<b>-0,45</b>		<b>21,63</b>	<b>23,09</b>	<b>21,22</b>	<b>23,59</b>	<b>20,77</b>
70 Abwasserbeseitigung					16,96	22,59	15,40	22,59	15,40
72 Abfallbeseitigung	0,21	0,47	0,14		0,13	0,08	0,14	0,54	0,28
77 Hilfsbetriebe der Verwaltung					1,84		2,35		2,35
übrige öffentl. Einrichtungen (73, 74, 75, 76, 78)	-0,36	0,11	-0,49		1,63	0,62	1,91	0,73	1,43
79 Fremdenv., sonst. Förd. v. Wirtsch. und Verkehr	-0,10	-0,07	-0,11		1,07	-0,20	1,42	-0,26	1,32
<b>8 Wirtschaftl. Unt., allg. Grund- und Sonderverm.</b>	<b>-0,66</b>	<b>0,12</b>	<b>-0,88</b>		<b>9,02</b>	<b>10,79</b>	<b>8,53</b>	<b>10,91</b>	<b>7,65</b>
80 Verwaltung der wirtschaftlichen Unternehmen					0,00		0,00		0,00
810 Elektrizitätsversorgung	-0,19		-0,24		2,13		2,72		2,48
813 Gasversorgung					-0,02		-0,02		-0,02
815 Wasserversorgung	0,00		0,00		0,79		1,01		1,01
816 Fernwärmeversorgung					0,17		0,22		0,22
817 Kombinierte Versorgungsunternehmen					1,13	0,41	1,33	0,41	1,33
82 Verkehrsunternehmen					0,58	2,19	0,13	2,19	0,13
83 Komb. Versorgungs- und Verkehrsunternehmen					0,80	0,51	0,88	0,51	0,88
84 Unternehmen der Wirtschaftsförderung					0,35		0,45		0,45
85 Land- und forstwirtschaftliche Unternehmen					0,00		0,00		0,00
86 Kur- und Badebetriebe					0,14		0,18		0,18
87 Sonstige wirtschaftliche Unternehmen	-0,48	0,12	-0,64		5,88	7,64	5,39	7,76	4,75
88 Allgemeines Grundvermögen					-3,11		-3,97		-3,97
89 Allgemeines Sondervermögen					0,17	0,04	0,21	0,04	0,21

Quelle: eigene Berechnungen des NIW nach Daten des Statistischen Amtes für Hamburg und Schleswig-Holstein

Tab. 4: Zuschussbedarfe für übergemeindliche Aufgaben

	Zuschussbedarfe in Euro je Einwohner						
	2008	2009	2010	2011	2012	2013	2010- 2013
<b>Übergemeindliche Aufgaben im Verwaltungshaushalt</b>	<b>224,11</b>	<b>256,92</b>	<b>261,41</b>	<b>274,24</b>	<b>276,22</b>	<b>288,45</b>	<b>275,09</b>
Kommunen mit zentralörtlicher Einstufung	207,87	219,59	211,31	219,31	221,92	227,09	219,93
darunter: kreisfreie Städte (Gemeindeaufgaben)	234,61	245,32	227,92	253,11	248,08	252,02	245,32
darunter: kreisangehörige Gemeinden	195,58	207,77	203,68	203,75	209,81	215,55	208,21
Gemeinden ohne zentralörtliche Einstufung	146,22	159,64	169,07	169,04	166,32	190,03	173,59
<i>nachrichtlich: darunter Ämter</i>	4,92	5,61	7,58	8,42	9,19	10,13	8,83
kreisfreie Städte (Kreisaufgaben)	56,60	78,06	82,13	110,66	99,65	109,80	100,60
Kreise	29,71	49,99	58,05	59,45	63,67	62,38	60,89
<b>Übrige Aufgaben im Verwaltungshaushalt</b>	<b>687,96</b>	<b>758,18</b>	<b>758,62</b>	<b>778,95</b>	<b>816,58</b>	<b>849,97</b>	<b>801,07</b>
Kommunen mit zentralörtlicher Einstufung	287,97	340,18	348,71	367,40	410,05	425,07	387,91
darunter: kreisfreie Städte (Gemeindeaufgaben)	287,18	379,91	387,03	404,21	445,83	461,58	424,83
darunter: kreisangehörige Gemeinden	288,34	321,94	331,09	350,45	393,50	408,15	370,87
Gemeinden ohne zentralörtliche Einstufung	280,42	301,03	307,21	325,86	355,98	384,11	343,19
kreisfreie Städte (Kreisaufgaben)	595,95	627,00	646,81	628,86	625,81	631,55	633,23
Kreise	348,91	375,89	360,89	367,75	366,72	383,07	369,61
<b>Übergemeindliche Aufgaben im Vermögenshaushalt</b>	<b>89,54</b>	<b>79,45</b>	<b>85,34</b>	<b>60,86</b>	<b>60,19</b>	<b>66,90</b>	<b>68,31</b>
Kommunen mit zentralörtlicher Einstufung	74,34	71,39	75,15	52,97	49,98	52,74	57,68
darunter: kreisfreie Städte (Gemeindeaufgaben)	44,16	33,87	35,19	15,64	25,68	27,89	26,10
darunter: kreisangehörige Gemeinden	88,20	88,62	93,52	70,16	61,21	64,25	72,26
Gemeinden ohne zentralörtliche Einstufung	49,49	54,60	52,10	42,66	42,55	41,23	44,64
<i>nachrichtlich: Ämter</i>	4,61	7,62	8,04	7,14	3,85	3,92	5,74
kreisfreie Städte (Kreisaufgaben)	37,84	21,05	8,46	15,29	30,59	41,80	24,11
Kreise	18,87	11,17	19,84	9,94	7,47	10,95	12,05
<b>Übrige Aufgaben im Vermögenshaushalt</b>	<b>57,58</b>	<b>90,31</b>	<b>87,30</b>	<b>67,47</b>	<b>70,55</b>	<b>92,47</b>	<b>79,45</b>
Kommunen mit zentralörtlicher Einstufung	47,92	83,69	79,06	59,32	58,26	84,46	70,28
darunter: kreisfreie Städte (Gemeindeaufgaben)	8,06	86,01	75,91	45,16	42,46	47,40	52,68
darunter: kreisangehörige Gemeinden	66,23	82,63	80,51	65,84	65,56	101,63	78,41
Gemeinden ohne zentralörtliche Einstufung	88,51	78,00	78,25	84,97	63,42	86,46	78,27
kreisfreie Städte (Kreisaufgaben)	9,25	4,77	19,17	-12,63	11,49	15,78	8,47
Kreise	-6,42	9,39	5,53	3,72	10,47	5,04	6,19

Quelle: eigene Berechnungen des NIW nach Daten des Statistischen Amtes für Hamburg und Schleswig-Holstein

**Tab. 5: Übergemeindlicher Anteil an den potenziell übergemeindlichen Aufgaben, Jahresdurchschnitt 2010-2013**

		Zuschuss- bedarfe in Euro je Einwohner	Einwohner	Zuschuss- bedarfe in Euro
	<b>Übergemeindliche Aufgaben im Verwaltungshaushalt</b>	<b>275,09</b>	<b>2.836.725</b>	<b>780.360.676</b>
1 - 4	Übergemeindlicher Anteil der potenziell übergemeindlichen Gemeindeaufgaben	46,34	1.956.861	90.676.974
2 - 4	darunter: kreisfreie Städte (Gemeindeaufgaben)	71,73	617.915	44.323.325
3 - 4	darunter: kreisangehörige Gemeinden	34,62	1.338.947	46.353.649
5 - 6	Übergemeindlicher Anteil der potenziell übergemeindlichen Kreisaufgaben	39,71	617.915	24.538.725
1	Kommunen mit zentralörtlicher Einstufung	219,93	1.956.861	430.365.244
2	darunter: kreisfreie Städte (Gemeindeaufgaben)	245,32	617.915	151.586.069
3	darunter: kreisangehörige Gemeinden	208,21	1.338.947	278.779.175
4	Gemeinden ohne zentralörtliche Einstufung	173,59	879.864	152.734.120
5	kreisfreie Städte (Kreisaufgaben)	100,60	617.915	62.162.316
6	Landkreise	60,89	2.218.811	135.098.996
	<b>Übergemeindliche Aufgaben im Vermögenshaushalt</b>	<b>68,31</b>	<b>2.836.725</b>	<b>193.785.145</b>
7 - 10	Übergemeindlicher Anteil der potenziell übergemeindlichen Gemeindeaufgaben	13,04	1.956.861	25.518.236
8 - 10	darunter: kreisfreie Städte (Gemeindeaufgaben)	-18,55	617.915	-11.460.707
9 - 10	darunter: kreisangehörige Gemeinden	27,62	1.338.947	36.978.943
11 - 12	Übergemeindlicher Anteil der potenziell übergemeindlichen Kreisaufgaben	12,06	617.915	7.451.387
7	Kommunen mit zentralörtlicher Einstufung	57,68	1.956.861	112.880.947
8	darunter: kreisfreie Städte (Gemeindeaufgaben)	26,10	617.915	16.125.657
9	darunter: kreisangehörige Gemeinden	72,26	1.338.947	96.755.290
10	Gemeinden ohne zentralörtliche Einstufung	44,64	879.864	39.280.917
11	kreisfreie Städte (Kreisaufgaben)	24,11	617.915	14.894.938
12	Landkreise	12,05	2.218.811	26.728.344

Quelle: eigene Berechnungen des NIW nach Daten des Statistischen Amtes für Hamburg und Schleswig-Holstein

**Tab. 6: Differenz zwischen den Zuschussbedarfen für übergemeindliche Aufgaben der Jahre 2009 und 2013 in Kommunen mit und ohne zentralörtliche Einstufung**

	Veränderung von 2009 bis 2013 in Euro je Einwohner					
	Gemeinde- aufgaben insgesamt	Gemeinde- aufgaben VWH	Gemeinde- aufgaben VMH	Kreis- aufgaben insgesamt	Kreis- aufgaben VWH	Kreis- aufgaben VMH
213 Hauptschulen	-2,13	-0,71	-1,42	0,15	0,06	0,10
215 Kombinierte Grund- und Hauptschulen	0,49	1,25	-0,76	0,08	0,03	0,04
216 Schulartunabhängige Orientierungsstufe	0,17	0,17	0,01	0,00	0,00	0,00
221 Realschulen	-3,78	-1,72	-2,06	0,21	0,14	0,07
225 Kombinierte Haupt- und Realschulen / Regionalschulen	-1,83	-2,44	0,61	0,08	0,00	0,08
23 Gymnasien, Kollegs (ohne berufliche Gymnasien)	-14,24	-12,09	-2,15	0,57	3,23	-2,66
244 Berufsschulen u. dgl.	0,00	0,00	0,00	9,54	-4,50	14,05
245 Fachschulen u. dgl.	0,00	0,00	0,00	25,59	17,83	7,76
246 Fachoberschulen u. dgl.	0,00	0,00	0,00	-0,89	-0,93	0,04
27 Sonderschulen (Förderschulen)	-1,58	-0,63	-0,95	1,49	0,98	0,51
281 Gesamtschulen (integrierte u. kooperative)	-5,29	-8,41	3,12	0,05	0,29	-0,24
285 Freie Waldorfschulen	0,00	0,00	0,00	0,00	0,00	0,00
31 Wissenschaft und Forschung	0,46	-0,12	0,58	0,00	0,00	0,00
321 Nichtwissenschaftliche Museen, Sammlungen, Ausstellungen	-0,93	-0,75	-0,18	-0,14	-0,16	0,03
323 Zoologische und Botanische Gärten	0,00	0,00	0,00	-0,02	-0,02	0,00
331 Theater	-0,29	-0,06	-0,23	-1,61	-1,61	0,00
332 Musikpflege (ohne Musikschulen)	-0,29	-0,24	-0,05	-0,09	-0,09	0,00
333 Musikschulen	0,15	0,08	0,08	-0,13	-0,13	0,00
350 Volkshochschulen	0,04	0,03	0,01	0,07	0,08	0,00
352 Büchereien	0,32	0,57	-0,25	0,19	0,12	0,07
355 Sonstige Volksbildung	0,10	0,13	-0,03	-0,07	-0,10	0,03
51 Krankenhäuser	-0,05	-0,04	0,00	-0,26	1,78	-2,04
54 Sonstige Einrichtungen und Maßnahmen der Gesundheitspflege	-0,01	0,32	-0,33	0,93	0,92	0,02
55 Förderung des Sports	-1,30	-1,17	-0,13	0,12	-0,04	0,16
56 Eigene Sportstätten	-1,73	3,44	-5,16	0,00	0,00	0,00
57 Öffentliche Bäder	-5,14	-3,47	-1,67	0,00	0,00	0,00
58 Park- und Gartenanlagen	-0,65	1,22	-1,88	0,07	0,06	0,01
63 Gemeindestraßen	9,85	2,45	7,40	-0,17	0,01	-0,18
65 Kreisstraßen	0,10	0,38	-0,27	4,24	1,40	2,84
660 Bundesstraßen	1,40	0,80	0,60	0,00	0,00	0,00
665 Landesstraßen	0,49	0,74	-0,25	0,27	0,00	0,27
670 Straßenbeleuchtung	-3,73	-2,05	-1,67	0,00	0,00	0,00
675 Straßenreinigung	-0,20	-0,33	0,13	0,00	0,00	0,00
68 Parkeinrichtungen	1,64	-0,25	1,88	0,04	0,00	0,04
<b>Übergemeindliche Aufgaben insgesamt</b>	<b>-27,95</b>	<b>-22,92</b>	<b>-5,03</b>	<b>40,31</b>	<b>19,34</b>	<b>20,97</b>

Anmerkungen: Positive (negative) Werte bedeuten, dass die Zuschussbedarfe für die jeweilige übergemeindliche Aufgabe in Kommunen mit zentralörtlicher Einstufung im Jahr 2013 im Vergleich zum Jahr 2009 stärker (schwächer) gestiegen sind als in Kommunen ohne zentralörtliche Einstufung. Sie haben also dazu beigetragen, dass das Gewicht der Teilmasse für übergemeindliche Aufgaben steigt (fällt).

VWH: Verwaltungshaushalt, VMH: Vermögenshaushalt

Quelle: eigene Berechnungen des NIW nach Daten des Statistischen Amtes für Hamburg und Schleswig-Holstein

Tab. 7: Kreisumlagezahlungen und Kreisumlagesätze

Kreisumlage in Euro	2010	2011	2012	2013	2010-2013
Dithmarschen	40.455.209	37.075.684	40.934.281	41.970.589	40.108.941
Herzogtum Lauenburg	54.386.020	50.917.961	55.972.933	57.661.929	54.734.711
Nordfriesland	56.390.623	55.524.342	52.624.877	58.997.490	55.884.333
Ostholstein	55.367.559	51.621.563	57.386.486	58.180.178	55.638.947
Pinneberg	105.619.354	101.740.143	112.358.679	112.085.479	107.950.914
Plön	38.219.563	34.608.354	40.602.160	41.697.436	38.781.878
Rendsburg-Eckernförde	65.869.515	61.094.172	67.969.295	69.543.826	66.119.202
Schleswig-Flensburg	53.859.384	52.123.277	56.787.624	58.434.271	55.301.139
Segeberg	79.913.490	79.189.179	85.964.479	91.477.126	84.136.068
Steinburg	43.329.303	35.307.715	37.280.678	40.394.427	39.078.031
Stormarn	84.151.387	78.106.280	85.720.246	86.741.252	83.679.791
<b>Kreise insgesamt</b>	<b>677.561.406</b>	<b>637.308.670</b>	<b>693.601.736</b>	<b>717.184.004</b>	<b>681.413.954</b>

Kreisumlagesatz in %	2010	2011	2012	2013	2010-2013
Dithmarschen	37,00	37,00	37,00	37,00	37,00
Herzogtum Lauenburg	36,40	36,40	36,40	36,40	36,40
Nordfriesland	35,50	35,575	35,65	37,00	35,94
Ostholstein	35,00	35,00	35,00	35,00	35,00
Pinneberg	39,00	39,00	39,00	39,00	39,00
Plön	35,00	35,00	35,00	35,00	35,00
Rendsburg-Eckernförde	31,00	31,00	31,00	31,00	31,00
Schleswig-Flensburg	35,00	36,32	36,32	36,32	35,99
Segeberg	36,00	37,50	37,50	37,50	37,13
Steinburg	33,00	33,00	33,00	35,00	33,49
Stormarn	36,75	36,75	36,25	35,50	36,29
<b>Kreise insgesamt</b>	<b>35,58</b>	<b>35,91</b>	<b>35,86</b>	<b>35,99</b>	<b>35,83</b>

Quelle: eigene Berechnungen des NIW nach Daten des Ministeriums für Inneres und Bundesangelegenheiten des Landes Schleswig-Holstein

Tab. 8: Grundsicherung im Alter und bei Erwerbsminderung (SGB XII, 4. Kapitel)

	2010	2011	2012	2013	2010-2013
Nettoausgaben für Grundsicherung im Alter und bei Erwerbsminderung	166.690.410	178.312.053	191.445.072	207.127.133	185.893.667
Erstattungen an Kreise und Gemeinden in Verbindung mit §§ 41 ff. SGB XII	54.522.800	55.117.000	75.015.800	147.994.500	83.162.525
<b>Zuschussbedarf für die Grundsicherung im Alter und bei Erwerbsminderung</b>	<b>112.167.610</b>	<b>123.195.053</b>	<b>116.429.272</b>	<b>59.132.633</b>	<b>102.731.142</b>

Quelle für Nettoausgaben: Statistischer Bericht des Statistischen Amtes für Hamburg und Schleswig-Holstein K 1 1 - j/10 bis j/13, Teil 1 SH, Die Sozialhilfe in Schleswig-Holstein 2013

Quelle für Erstattungen: Landeshaushaltspläne des Landes Schleswig-Holstein für die Haushaltsjahre 2011/2012, 2014, 2015

Tab. 9: Aufteilung der Schlüsselmasse auf Teilmassen

	FAG 2014 (altes Recht)	FAG 2015 (geltendes Recht)	Neuaufteilung Basis 2009 bis 2012	Neuaufteilung Basis 2010 bis 2013
<b>Teilmasse für Gemeindeaufgaben</b>				
Zuschussbedarf Verwaltungs- und Vermögenshaushalt Einzelpläne 0 bis 8, <i>kreisangehörige Gemeinden</i>			1.486.003.658	1.539.934.812
+ Zuschussbedarf Verwaltungs- und Vermögenshaushalt Einzelpläne 0 bis 8, <i>Gemeindeaufgaben der kreisfreien Städte</i>			454.371.411	463.118.034
- übergemeindlicher Teil der Gemeindeaufgaben			129.568.635	116.195.210
- Gemeindliche Beteiligung an den Kosten der Unterkunft			63.995.055	64.401.269
<i>Zwischensumme</i>			<b>1.746.811.380</b>	<b>1.822.456.367</b>
- Ist-Steuereinnahmen der kreisfreien Städte			501.371.822	533.074.987
- Ist-Steuereinnahmen der kreisangehörigen Gemeinden			1.769.486.369	1.866.542.235
+ Aufkommen an Kreisumlage im kreisangehörigen Raum			669.843.854	681.413.954
+ fiktive Kreisumlage der kreisfreien Städte (Satz: 35,83 %)			169.302.652	172.323.400
+ 50 % der Finanzausgleichsumlage nach geltendem FAG			34.977.020	37.344.198
<b>Gewicht der Teilmasse für Gemeindeaufgaben</b>			<b>350.076.715</b>	<b>313.920.698</b>
<b>Teilmasse für Kreisaufgaben</b>				
Zuschussbedarf Verwaltungs- und Vermögenshaushalt Einzelpläne 0 bis 8, <i>Kreise</i>			987.224.910	995.655.874
+ Zuschussbedarf Verwaltungs- und Vermögenshaushalt Einzelpläne 0 bis 8, <i>Kreisaufgaben der kreisfreien Städte</i>			460.866.838	473.223.404
- übergemeindlicher Teil der Kreisaufgaben			25.628.229	31.990.111
- Aufgabenbezogene Kostenerstattung im Einzelplan 9 (GR 092)			43.937.502	44.639.855
- Zuschussbedarfe für Grundsicherung nach SGB XII, 4. Kapitel			115.010.120	102.731.142
+ Gemeindliche Beteiligung an den Kosten der Unterkunft			63.995.055	64.401.269
<i>Zwischensumme</i>			<b>1.327.510.952</b>	<b>1.353.919.439</b>
- Jagdsteuer und steuerähnliche Einnahmen der Kreise			799.753	735.412
- Aufkommen an Kreisumlage im kreisangehörigen Raum			669.843.854	681.413.954
- fiktive Kreisumlage der kreisfreien Städte (Satz: 35,83 %)			169.302.652	172.323.400
- 50 % der Finanzausgleichsumlage nach geltendem FAG			34.977.020	37.344.198
+ Eingliederung der Wohngelderstattung in die Schlüsselmasse			51.000.000	51.000.000
<b>Gewicht der Teilmasse für Kreisaufgaben</b>			<b>503.587.672</b>	<b>513.102.475</b>
<b>Teilmasse für übergemeindliche Aufgaben</b>				
übergemeindlicher Teil der Gemeindeaufgaben			129.568.635	116.195.210
+ übergemeindlicher Teil der Kreisaufgaben			25.628.229	31.990.111
<b>Gewicht der Teilmasse für übergemeindliche Aufgaben</b>			<b>155.196.864</b>	<b>148.185.321</b>
<b>Aufteilungsverhältnis der Schlüsselmasse auf Basis der Gewichte der Teilmassen</b>				
Teilmasse für Gemeindeaufgaben			34,70%	32,19%
Teilmasse für Kreisaufgaben (inkl. Wohngelderstattung)			49,92%	52,61%
Teilmasse für übergemeindliche Aufgaben			15,38%	15,20%
<b>Aufteilungsverhältnis ohne Wohngelderstattung, d.h. abzgl. 51 Mio. Euro bei der Teilmasse für Kreisaufgaben</b>				
Teilmasse für Gemeindeaufgaben			36,55%	33,97%
Teilmasse für Kreisaufgaben (ohne Wohngelderstattung)			47,25%	50,00%
Teilmasse für übergemeindliche Aufgaben			16,20%	16,03%
<b>Berechnung der Teilmassengewichte auf Basis der jeweils aktuellen Schlüsselmasse (ohne Wohngelderstattung)</b>				
Schlüsselmasse (ohne 51 Mio. Euro für Wohngelderstattung)			1.241.515.000	1.197.776.700
Gewicht der Teilmasse für Gemeindeaufgaben			453.745.772	406.842.071
Gewicht der Teilmasse für Kreisaufgaben (ohne Wohngelderstattung)			586.613.545	598.886.054
Gewicht der Teilmasse für übergemeindliche Aufgaben			201.155.684	192.048.576
<b>Hinzurechnung des Wohngelds (51 Mio. Euro) zur Teilmasse für Kreisaufgaben</b>				
Gewicht der Teilmasse für Gemeindeaufgaben			453.745.772	406.842.071
Gewicht der Teilmasse für Kreisaufgaben (inkl. Wohngeld)			637.613.545	649.886.054
Gewicht der Teilmasse für übergemeindliche Aufgaben			201.155.684	192.048.576
Summe der Teilmassengewichte (= Schlüsselmasse inkl. Wohngelderstattung)			1.292.515.000	1.248.776.700
<b>Aufteilungsverhältnis der Schlüsselmasse unter Berücksichtigung des Wohngeldanteils an der aktuellen Schlüsselmasse</b>				
Teilmasse für Gemeindeaufgaben	<b>40,00%</b>	<b>35,11%</b>	<b>35,11%</b>	<b>32,58%</b>
Teilmasse für Kreisaufgaben	<b>48,59%</b>	<b>49,33%</b>	<b>49,33%</b>	<b>52,04%</b>
Teilmasse für übergemeindliche Aufgaben	<b>11,41%</b>	<b>15,56%</b>	<b>15,56%</b>	<b>15,38%</b>

Anmerkung: Die Schlüsselmasse entspricht der Finanzausgleichsmasse abzgl. Vorwegabzüge lt. Entwurf des Landshaushaltsplans für das Haushaltsjahr 2015 in der Fassung der Drs. 18/2100 bzw. für das Haushaltsjahr 2016 in der Fassung der Drs. 18/3300.

Quelle: eigene Berechnungen des NIW nach Daten des Statistischen Amtes für Hamburg und Schleswig-Holstein und des Ministeriums für Inneres und Bundesangelegenheiten des Landes Schleswig-Holstein

**Tab. 10: Zuschussbedarfe für Soziallasten im Verwaltungshaushalt in Euro je Einwohner, Jahresdurchschnitt 2010-2013**

	Grundsicherung nach SGB II, zzgl. Einnahmen der Kreise aus KdU-Umlage	Sozialhilfe nach SGB XII, abzgl. 4. Kapitel	Jugendhilfe nach dem KJHG, abzgl. Förderung von Kindern in Tageseinrichtungen (UA 454)	Zuschussbedarfe im Verwaltungshaushalt für übrige Kreisaufgaben
	2010-2013	2010-2013	2010-2013	2010-2013
<b>Schleswig-Holstein insgesamt</b>	125,67	47,85	98,72	210,33
<b>Flensburg</b>	188,33	49,63	128,22	236,88
<b>Kiel</b>	222,79	87,34	138,47	259,23
<b>Lübeck</b>	236,88	87,22	150,29	228,10
<b>Neumünster</b>	226,32	111,08	198,23	238,32
<b>Dithmarschen</b>	125,10	27,04	94,07	201,83
<b>Herzogtum Lauenburg</b>	120,37	39,64	99,73	203,61
<b>Nordfriesland</b>	89,31	46,98	82,07	257,88
<b>Ostholstein</b>	157,23	43,61	65,60	194,68
<b>Pinneberg</b>	97,49	37,47	96,37	174,74
<b>Plön</b>	95,01	26,37	81,46	212,27
<b>Rendsburg-Eckernförde</b>	94,09	39,02	78,99	177,50
<b>Schleswig-Flensburg</b>	115,12	32,81	97,09	211,51
<b>Segeberg</b>	91,72	47,70	84,18	191,94
<b>Steinburg</b>	119,87	34,76	92,90	227,35
<b>Stormarn</b>	77,88	28,94	65,87	207,81

Quelle: eigene Berechnungen des NIW nach Daten des Statistischen Amtes für Hamburg und Schleswig-Holstein

**Tab. 11: Gewicht der Soziallasten an den bereinigten Zuschussbedarfen für Kreisaufgaben, Jahresdurchschnitt 2010-2013**

	Kreise	kreisfreie Städte	Kreis-aufgaben insgesamt
Zuschussbedarfe für Kreisaufgaben insgesamt	995.655.874	473.223.404	1.468.879.278
- übergemeindlicher Teil der Kreisaufgaben	0	31.990.111	31.990.111
- Zuschussbedarfe für Grundsicherung SGB XII, 4. Kapitel	63.085.949	39.645.193	102.731.142
+ KdU-Umlage*	37.960.415	25.043.195	63.003.610
<b>bereinigte Zuschussbedarfe für Kreisaufgaben</b>	<b>970.530.340</b>	<b>426.631.294</b>	<b>1.397.161.634</b>
SGB XII ohne Grundsicherung nach SGB XII, 4. Kapitel	83.315.289	52.410.166	135.725.455
+ SGB II zzgl. KdU-Umlage	218.165.588	144.676.354	362.841.942
+ Jugendhilfe (A 45) oh. Kindertagesstätten (UA 454)	188.308.366	91.735.739	280.044.105
<b>Zuschussbedarfe für Soziallasten (nur Kreisaufgaben)</b>	<b>489.789.243</b>	<b>288.822.259</b>	<b>778.611.503</b>
Anteil an den Zuschussbedarfen	50,47%	67,70%	55,73%
<b>Zuschussbedarfe für übrige Kreisaufgaben</b>	<b>480.741.096</b>	<b>137.809.035</b>	<b>618.550.132</b>
Anteil an den Zuschussbedarfen	49,53%	32,30%	44,27%
Kreisumlage bzw. fiktive Kreisumlage	681.413.954	172.323.400	853.737.354
50 % der Finanzausgleichsumlage nach FAG-Entwurf	37.344.198	0	37.344.198
<b>Zuschussbedarfe für Kreisaufgaben abzgl. Kreisumlage</b>	<b>251.772.187</b>	<b>254.307.895</b>	<b>506.080.082</b>
<b>davon Soziallasten abzgl. Kreisumlage (anteilig)</b>	<b>127.059.716</b>	<b>172.162.196</b>	<b>299.221.912</b>
Anteil an gesamt	25,11%	34,02%	59,13%
<b>davon übrige Kreisaufgaben abzgl. Kreisumlage (anteilig)</b>	<b>124.712.472</b>	<b>82.145.698</b>	<b>206.858.170</b>
Anteil an gesamt	24,64%	16,23%	40,87%

\* fiktive KdU-Umlage für kreisfreie Städte aufgrund der Aufteilung der Haushalte anhand des Verhältnisses der Zuschussbedarfe im kreisangehörigen Raum.

Quelle: eigene Berechnungen des NIW nach Daten des Statistischen Amtes für Hamburg und Schleswig-Holstein

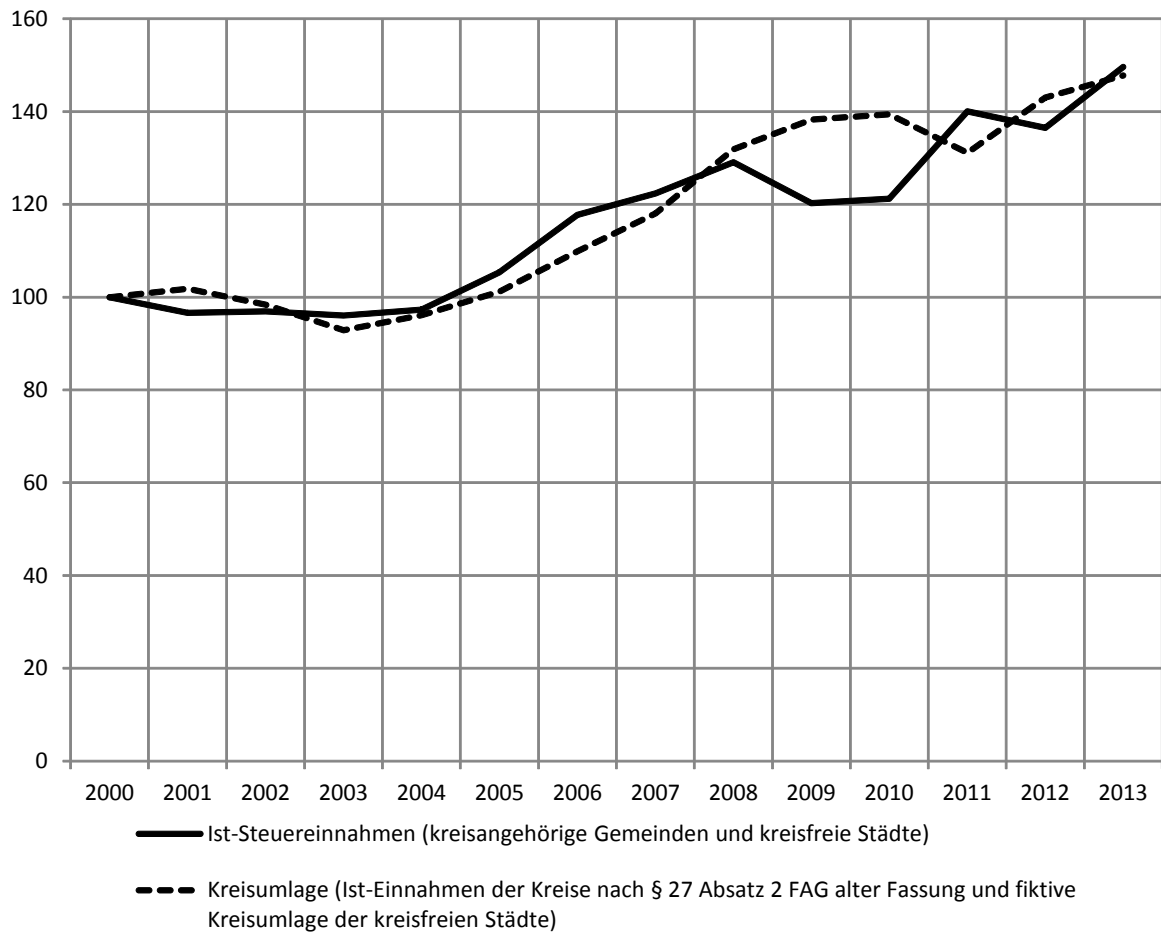

**Abb. 1: Entwicklung von Steuereinnahmen und Kreisumlage, Index 1990 = 100**

Quelle: eigene Berechnungen des NIW nach Daten des Statistischen Amtes für Hamburg und Schleswig-Holstein und des Ministeriums für Inneres und Bundesangelegenheiten des Landes Schleswig-Holstein

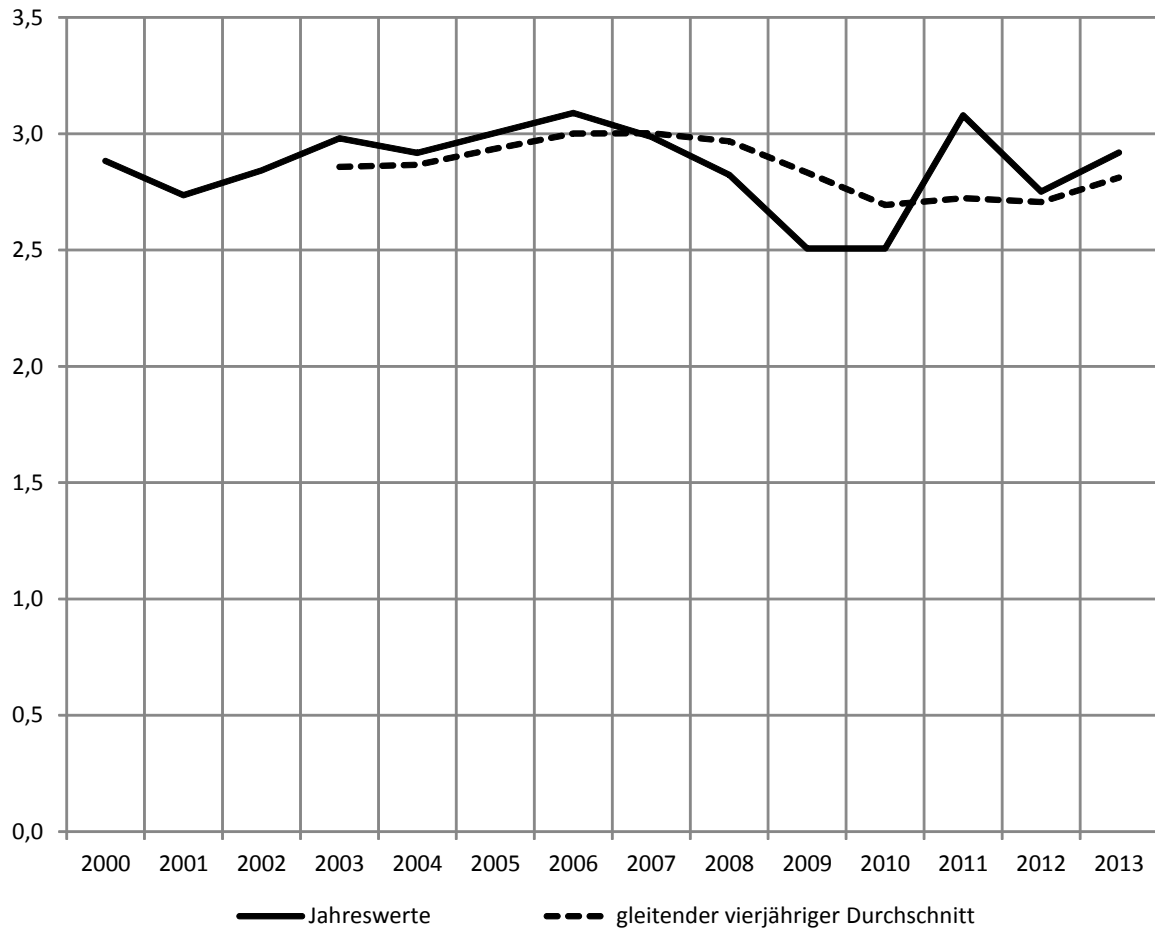
**Abb. 2: Verhältnis von Ist-Steuererträgen zu Kreisumlage**

Anmerkungen: Ist-Steuererträge der kreisangehörigen Gemeinden und kreisfreien Städte, Kreisumlage der Kreise nach § 27 Absatz 2 FAG alter Fassung und fiktive Kreisumlage der kreisfreien Städte

Quelle: eigene Berechnungen des NIW nach Daten des Statistischen Amtes für Hamburg und Schleswig-Holstein und des Ministeriums für Inneres und Bundesangelegenheiten des Landes Schleswig-Holstein

**Abb. 3: Zusammenhang zwischen Personen in Bedarfsgemeinschaften und Zuschussbedarfen für Soziallasten, Jahresdurchschnitt 2010-2013**

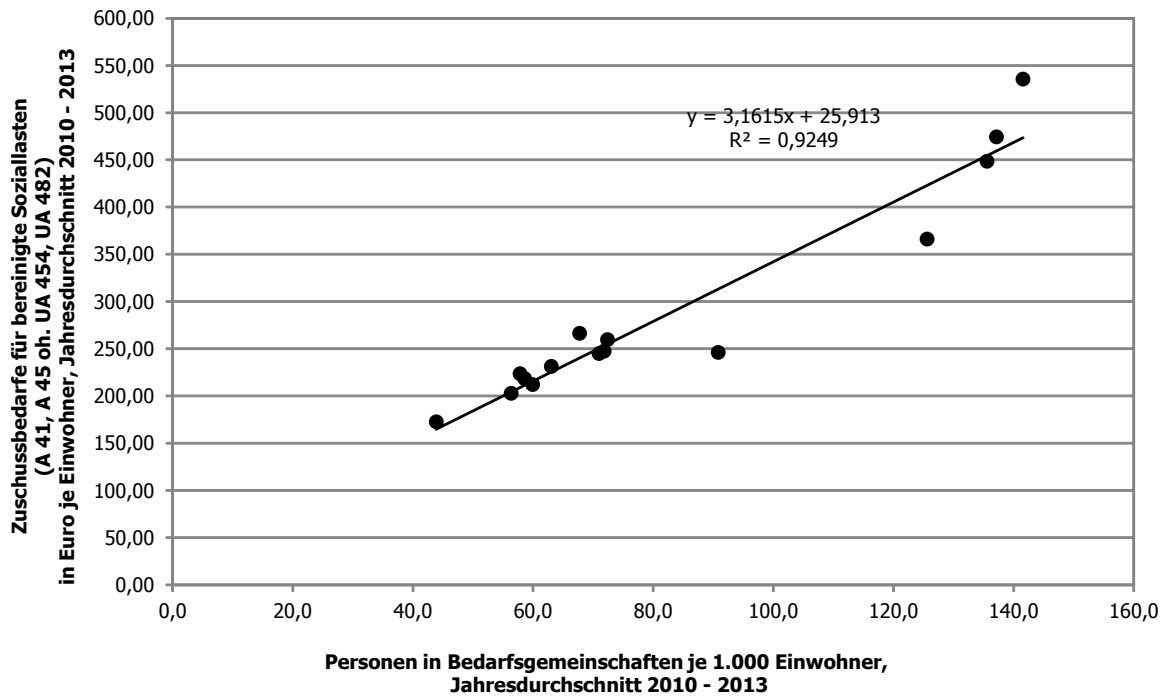

Quelle: eigene Berechnungen des NIW nach Daten des Statistischen Amtes für Hamburg und Schleswig-Holstein und der Bundesagentur für Arbeit

## **Anhang 1: Ausgewählte Einnahme- und Ausgabearten im Einzelplan 9 in Euro je Einwohner**

Schleswig-Holstein insgesamt	Ausgewählte Einnahme- und Ausgabearten im Einzelplan 9 in Euro je Einwohner													
	2000	2001	2002	2003	2004	2005	2006	2007	2008	2009	2010	2011	2012	2013
Grundsteuer A	6,11	6,27	6,87	6,36	6,54	6,58	6,70	6,71	6,81	6,91	7,02	7,16	7,37	7,44
Grundsteuer B	93,23	96,82	98,50	100,17	102,88	105,30	108,02	110,80	112,31	115,85	120,30	128,35	130,33	133,50
Gewerbesteuer netto	187,58	172,57	163,89	176,45	203,26	242,81	299,00	282,04	293,45	241,54	256,11	298,63	298,83	325,77
Anteil Einkommensteuer	280,68	268,26	266,16	247,97	227,19	234,15	252,90	286,34	313,87	301,70	284,83	338,31	318,02	363,47
Anteil Umsatzsteuer	25,09	24,46	27,43	26,68	25,14	25,48	26,41	29,80	30,96	31,27	32,23	33,77	34,80	35,66
Sonstige Steuereinnahmen	15,28	14,63	14,90	15,04	14,80	12,97	13,57	14,57	15,89	16,96	18,69	20,13	21,74	24,50
<b>Steuereinnahmen gesamt</b>	<b>607,96</b>	<b>583,01</b>	<b>577,76</b>	<b>572,68</b>	<b>579,81</b>	<b>627,29</b>	<b>706,60</b>	<b>730,25</b>	<b>773,29</b>	<b>714,24</b>	<b>719,19</b>	<b>826,35</b>	<b>811,09</b>	<b>890,35</b>
Schlüsselaufwendungen vom Land	287,27	284,89	277,15	247,87	244,61	267,87	217,30	253,89	300,51	318,33	310,07	261,73	278,19	313,24
Fehlbetragszuweisungen vom Land, ab 2012 inkl. Konsolidierungshilfen	2,04	2,32	3,47	5,31	5,65	6,36	5,65	6,22	6,18	12,24	16,52	19,15	32,19	32,87
Sonstige allgemeine Zuweisungen vom Land	38,00	37,99	37,13	33,37	32,26	35,30	32,96	34,56	42,34	39,59	36,91	30,91	32,50	36,22
Familienleistungsausgleich	22,90	23,42	27,66	25,38	24,22	25,99	22,42	26,78	25,50	31,02	31,85	40,05	32,31	33,21
Leistungen für moderne DL am Arbeitsmarkt	0,00	0,00	0,00	0,00	0,00	13,39	19,14	15,61	16,18	15,53	15,54	15,44	15,50	16,46
<b>Zuweisungen vom Land im Verwaltungshaushalt</b>	<b>350,21</b>	<b>348,62</b>	<b>345,42</b>	<b>311,94</b>	<b>306,73</b>	<b>348,90</b>	<b>297,47</b>	<b>337,07</b>	<b>390,71</b>	<b>416,71</b>	<b>410,89</b>	<b>367,29</b>	<b>390,68</b>	<b>432,01</b>
Kreis- und Amtsumlage (Einnahme)	225,23	236,76	226,85	217,52	235,12	230,68	252,41	270,44	304,49	318,68	308,84	307,76	321,86	332,22
Kreis- und Amtsumlage (Ausgabe)	223,86	234,21	226,16	214,72	232,99	228,53	250,32	267,08	302,90	317,32	315,88	301,55	323,24	333,26
<b>Zuweisungen/Umlagen von bzw. an Gem./Gv.</b>	<b>1,37</b>	<b>2,55</b>	<b>0,69</b>	<b>2,80</b>	<b>2,12</b>	<b>2,14</b>	<b>2,09</b>	<b>3,36</b>	<b>1,60</b>	<b>1,36</b>	<b>-7,04</b>	<b>6,20</b>	<b>-1,38</b>	<b>-1,04</b>
<b>Allg. Deckungsmittel brutto (VWH)</b>	<b>959,54</b>	<b>934,18</b>	<b>923,87</b>	<b>887,42</b>	<b>888,67</b>	<b>978,34</b>	<b>1.006,16</b>	<b>1.070,68</b>	<b>1.165,59</b>	<b>1.132,31</b>	<b>1.123,03</b>	<b>1.199,84</b>	<b>1.200,39</b>	<b>1.321,31</b>
Zinsausgaben (netto)	45,28	41,92	41,66	44,56	45,68	45,03	44,47	39,03	35,41	35,65	38,48	40,68	38,36	39,92
Zinsausgaben	56,17	55,91	54,37	52,83	52,64	51,15	51,99	51,77	51,85	45,98	44,00	46,96	44,57	43,59
(-) Zinseinnahmen	10,89	13,99	12,71	8,27	6,96	6,11	7,52	12,74	16,44	10,33	5,52	6,28	6,21	3,67
<b>Allg. Deckungsmittel netto (VWH)</b>	<b>914,25</b>	<b>892,26</b>	<b>882,21</b>	<b>842,85</b>	<b>842,99</b>	<b>933,30</b>	<b>961,69</b>	<b>1.031,65</b>	<b>1.130,19</b>	<b>1.096,66</b>	<b>1.084,55</b>	<b>1.159,15</b>	<b>1.162,03</b>	<b>1.281,39</b>
<i>nachrichtlich:</i>														
Nettokreditaufnahme	2,42	0,87	-13,14	4,14	5,61	12,27	5,34	2,47	-1,13	15,21	62,06	30,67	8,63	77,96
Kredit-Einnahmen	89,90	83,95	71,39	107,43	110,89	134,37	146,20	145,83	105,69	131,91	209,66	149,76	149,34	219,07
Kredit-Tilgung	87,48	83,08	84,53	103,28	105,27	122,10	140,86	143,36	106,81	116,70	147,60	119,09	140,72	141,10
<b>Zuschussbedarf der Einzelpläne 0 bis 8</b>	<b>939,19</b>	<b>864,75</b>	<b>929,75</b>	<b>923,86</b>	<b>958,28</b>	<b>960,19</b>	<b>921,87</b>	<b>1.022,64</b>	<b>1.059,20</b>	<b>1.184,85</b>	<b>1.192,68</b>	<b>1.181,43</b>	<b>1.223,53</b>	<b>1.297,79</b>
Zuschussbedarf VWH	772,40	782,48	808,40	816,86	855,09	839,23	807,65	884,36	912,07	1.015,10	1.020,05	1.053,10	1.092,80	1.138,42
Zuschussbedarf VMH	166,79	82,27	121,35	107,00	103,19	120,95	114,22	138,27	147,13	169,76	172,63	128,33	130,74	159,37

Quelle: eigene Berechnungen des NIW nach Daten des Statistischen Amtes für Hamburg und Schleswig-Holstein

Kreisfreie Städte	Ausgewählte Einnahme- und Ausgaben im Einzelplan 9 in Euro je Einwohner													
	2000	2001	2002	2003	2004	2005	2006	2007	2008	2009	2010	2011	2012	2013
Grundsteuer A	0,59	0,59	0,56	0,57	0,56	0,53	0,56	0,54	0,55	0,55	0,54	0,64	0,58	0,56
Grundsteuer B	122,08	128,97	126,03	129,53	129,43	132,55	134,91	138,51	138,96	142,03	147,17	158,55	156,55	158,01
Gewerbesteuer netto	257,82	242,41	198,05	223,19	245,44	346,85	443,23	352,97	404,30	283,86	269,39	352,61	297,74	398,09
Anteil Einkommensteuer	261,13	251,82	253,42	221,51	200,73	207,59	216,14	244,63	267,14	259,61	244,98	291,25	268,92	303,05
Anteil Umsatzsteuer	41,38	40,59	40,23	40,20	40,33	40,84	43,16	47,81	49,45	49,54	50,92	53,23	54,78	54,92
Sonstige Steuereinnahmen	15,62	13,40	13,30	12,54	11,31	7,56	9,40	8,83	10,89	11,55	13,31	15,27	17,73	22,92
<b>Steuereinnahmen gesamt</b>	<b>698,63</b>	<b>677,79</b>	<b>631,58</b>	<b>627,55</b>	<b>627,81</b>	<b>735,91</b>	<b>847,40</b>	<b>793,29</b>	<b>871,30</b>	<b>747,14</b>	<b>726,31</b>	<b>871,54</b>	<b>796,30</b>	<b>937,55</b>
Schlüsselaufwendungen vom Land	395,51	412,23	407,33	361,77	366,34	395,20	305,39	343,75	416,12	465,75	451,56	390,24	418,73	477,14
Fehlbetragszuweisungen vom Land, ab 2012 inkl. Konsolidierungshilfen	0,00	0,00	0,00	0,00	5,82	5,82	5,98	5,97	5,95	18,28	19,97	29,99	60,51	60,24
Sonstige allgemeine Zuweisungen vom Land	75,20	75,63	75,13	67,12	68,15	71,35	67,60	72,76	83,35	78,28	72,52	60,96	64,69	72,22
Familienleistungsausgleich	21,59	22,10	26,17	22,39	22,18	22,61	19,34	23,17	21,71	27,36	27,70	34,51	27,44	28,18
Leistungen für moderne DL am Arbeitsmarkt	0,00	0,00	0,00	0,00	0,00	20,67	50,43	33,99	36,38	32,90	32,46	31,97	32,09	32,09
<b>Zuweisungen vom Land im Verwaltungshaushalt</b>	<b>492,30</b>	<b>509,96</b>	<b>508,64</b>	<b>451,28</b>	<b>462,50</b>	<b>515,64</b>	<b>448,74</b>	<b>479,64</b>	<b>563,51</b>	<b>622,57</b>	<b>604,22</b>	<b>547,67</b>	<b>603,45</b>	<b>669,87</b>
Kreis- und Amtsumlage (Einnahme)	0,00	0,00	0,00	0,00	0,00	0,00	0,00	0,00	0,00	0,00	0,00	0,00	0,00	0,00
Kreis- und Amtsumlage (Ausgabe)	0,00	0,00	0,00	0,00	0,00	0,00	0,00	0,00	0,00	0,00	0,00	0,00	0,00	0,00
<b>Zuweisungen/Umlagen von bzw. an Gem./Gv.</b>	<b>0,00</b>	<b>0,00</b>	<b>0,00</b>	<b>0,00</b>	<b>0,00</b>	<b>0,00</b>	<b>0,00</b>	<b>0,00</b>	<b>0,00</b>	<b>0,00</b>	<b>0,00</b>	<b>0,00</b>	<b>0,00</b>	<b>0,00</b>
<b>Allg. Deckungsmittel brutto (VWH)</b>	<b>1.190,93</b>	<b>1.187,75</b>	<b>1.140,22</b>	<b>1.078,83</b>	<b>1.090,30</b>	<b>1.251,55</b>	<b>1.296,14</b>	<b>1.272,93</b>	<b>1.434,81</b>	<b>1.369,71</b>	<b>1.330,52</b>	<b>1.419,20</b>	<b>1.399,75</b>	<b>1.607,42</b>
Zinsausgaben (netto)	109,10	103,37	94,56	101,58	104,45	101,51	104,58	92,76	87,00	76,60	80,18	83,59	76,70	75,64
Zinsausgaben	114,60	114,44	107,63	103,88	105,66	102,61	106,20	98,77	94,60	81,24	82,07	85,25	79,40	77,40
(-) Zinseinnahmen	5,51	11,07	13,08	2,29	1,21	1,10	1,62	6,01	7,59	4,64	1,89	1,66	2,71	1,76
<b>Allg. Deckungsmittel netto (VWH)</b>	<b>1.081,83</b>	<b>1.084,38</b>	<b>1.045,66</b>	<b>977,24</b>	<b>985,85</b>	<b>1.150,04</b>	<b>1.191,56</b>	<b>1.180,17</b>	<b>1.347,81</b>	<b>1.293,10</b>	<b>1.250,34</b>	<b>1.335,61</b>	<b>1.323,05</b>	<b>1.531,77</b>
<i>nachrichtlich:</i>														
Nettokreditaufnahme	5,54	-34,47	-107,63	-48,54	5,29	-6,55	20,45	-24,42	-1,94	-5,94	78,47	-8,12	-25,18	242,06
Kredit-Einnahmen	163,92	126,94	64,39	135,84	221,22	241,47	292,97	312,56	181,10	255,77	443,83	172,67	294,80	529,13
Kredit-Tilgung	158,39	161,41	172,02	184,38	215,93	248,02	272,52	336,98	183,03	261,71	365,35	180,79	319,97	287,07
<b>Zuschussbedarf der Einzelpläne 0 bis 8</b>	<b>1.179,20</b>	<b>861,07</b>	<b>1.184,75</b>	<b>1.213,45</b>	<b>1.272,79</b>	<b>1.274,51</b>	<b>1.191,14</b>	<b>1.260,00</b>	<b>1.273,67</b>	<b>1.475,99</b>	<b>1.482,62</b>	<b>1.460,31</b>	<b>1.529,57</b>	<b>1.587,81</b>
Zuschussbedarf VWH	1.012,19	1.036,50	1.098,36	1.073,89	1.158,26	1.147,55	1.048,74	1.144,22	1.174,34	1.330,29	1.343,89	1.396,84	1.419,36	1.454,94
Zuschussbedarf VMH	167,01	-175,43	86,39	139,55	114,53	126,96	142,40	115,77	99,32	145,70	138,73	63,46	110,21	132,87

Quelle: eigene Berechnungen des NIW nach Daten des Statistischen Amtes für Hamburg und Schleswig-Holstein

Kreisangehöriger Raum	Ausgewählte Einnahme- und Ausgabarten im Einzelplan 9													
	in Euro je Einwohner													
	2000	2001	2002	2003	2004	2005	2006	2007	2008	2009	2010	2011	2012	2013
Grundsteuer A	7,66	7,85	8,62	7,96	8,18	8,24	8,39	8,40	8,53	8,67	8,81	8,97	9,26	9,37
Grundsteuer B	85,11	87,85	90,87	92,07	95,58	97,82	100,64	103,17	104,96	108,62	112,87	119,97	123,01	126,63
Gewerbesteuer netto	167,82	153,08	154,42	163,55	191,67	214,24	259,43	262,53	262,85	229,86	252,44	283,65	299,14	305,48
Anteil Einkommensteuer	286,18	272,85	269,70	255,27	234,46	241,44	262,98	297,81	326,77	313,33	295,86	351,36	331,73	380,42
Anteil Umsatzsteuer	20,50	19,97	23,88	22,95	20,96	21,26	21,82	24,85	25,85	26,23	27,06	28,38	29,22	30,26
Sonstige Steuereinnahmen	15,19	14,98	15,34	15,73	15,76	14,45	14,71	16,14	17,27	18,45	20,18	21,48	22,86	24,94
<b>Steuereinnahmen gesamt</b>	<b>582,45</b>	<b>556,58</b>	<b>562,83</b>	<b>557,54</b>	<b>566,62</b>	<b>597,46</b>	<b>667,98</b>	<b>712,91</b>	<b>746,24</b>	<b>705,15</b>	<b>717,22</b>	<b>813,81</b>	<b>815,22</b>	<b>877,10</b>
Schlüsselaufwendungen vom Land	256,82	249,36	241,05	216,46	211,14	232,91	193,14	229,18	268,59	277,62	270,93	226,07	238,94	267,26
Fehlbetragszuweisungen vom Land, ab 2012 inkl. Konsolidierungshilfen	2,62	2,97	4,44	6,78	5,60	6,50	5,56	6,29	6,25	10,57	15,57	16,14	24,28	25,19
Sonstige allgemeine Zuweisungen vom Land	27,53	27,48	26,60	24,06	22,39	25,40	23,46	24,06	31,02	28,91	27,06	22,57	23,51	26,12
Familienleistungsausgleich	23,26	23,79	28,07	26,21	24,78	26,92	23,27	27,78	26,54	32,03	32,99	41,59	33,67	34,62
Leistungen für moderne DL am Arbeitsmarkt	0,00	0,00	0,00	0,00	0,00	11,39	10,56	10,56	10,60	10,74	10,85	10,86	10,87	12,08
<b>Zuweisungen vom Land im Verwaltungshaushalt</b>	<b>310,23</b>	<b>303,61</b>	<b>300,16</b>	<b>273,51</b>	<b>263,91</b>	<b>303,12</b>	<b>255,98</b>	<b>297,86</b>	<b>343,00</b>	<b>359,86</b>	<b>357,40</b>	<b>317,24</b>	<b>331,26</b>	<b>365,27</b>
Kreis- und Amtsumlage (Einnahme)	288,60	302,81	289,76	277,52	299,76	294,03	321,65	344,82	388,55	406,69	394,28	393,15	411,73	425,43
Kreis- und Amtsumlage (Ausgabe)	286,84	299,55	288,87	273,94	297,05	291,29	318,99	340,53	386,51	404,95	403,28	385,23	413,50	426,76
<b>Zuweisungen/Umlagen von bzw. an Gem./Gv.</b>	<b>1,75</b>	<b>3,26</b>	<b>0,88</b>	<b>3,57</b>	<b>2,71</b>	<b>2,73</b>	<b>2,66</b>	<b>4,29</b>	<b>2,04</b>	<b>1,73</b>	<b>-8,99</b>	<b>7,92</b>	<b>-1,76</b>	<b>-1,33</b>
<b>Allg. Deckungsmittel brutto (VWH)</b>	<b>894,43</b>	<b>863,45</b>	<b>863,88</b>	<b>834,62</b>	<b>833,23</b>	<b>903,31</b>	<b>926,62</b>	<b>1.015,06</b>	<b>1.091,28</b>	<b>1.066,74</b>	<b>1.065,63</b>	<b>1.138,97</b>	<b>1.144,72</b>	<b>1.241,03</b>
Zinsausgaben (netto)	27,33	24,78	26,99	28,84	29,52	29,52	27,99	24,25	21,17	24,34	26,94	28,78	27,66	29,90
Zinsausgaben	39,73	39,58	39,60	38,75	38,06	37,01	37,12	38,84	40,05	36,24	33,46	36,34	34,84	34,10
(-) Zinseinnahmen	12,40	14,80	12,61	9,92	8,55	7,49	9,13	14,59	18,88	11,90	6,52	7,56	7,18	4,20
<b>Allg. Deckungsmittel netto (VWH)</b>	<b>867,11</b>	<b>838,67</b>	<b>836,88</b>	<b>805,79</b>	<b>803,72</b>	<b>873,78</b>	<b>898,64</b>	<b>990,81</b>	<b>1.070,11</b>	<b>1.042,41</b>	<b>1.038,69</b>	<b>1.110,19</b>	<b>1.117,06</b>	<b>1.211,14</b>
<i>nachrichtlich:</i>														
Nettokreditaufnahme	1,54	10,73	13,06	18,67	5,70	17,44	1,20	9,87	-0,90	21,05	57,52	41,43	18,07	31,92
Kredit-Einnahmen	69,07	71,96	73,33	99,59	80,55	104,96	105,95	99,97	84,87	97,70	144,87	143,41	108,73	132,07
Kredit-Tilgung	67,53	61,23	60,27	80,92	74,85	87,52	104,74	90,11	85,77	76,65	87,35	101,97	90,66	100,15
<b>Zuschussbedarf der Einzelpläne 0 bis 8</b>	<b>871,66</b>	<b>865,77</b>	<b>859,04</b>	<b>843,99</b>	<b>871,81</b>	<b>873,87</b>	<b>848,01</b>	<b>957,36</b>	<b>1.000,00</b>	<b>1.104,45</b>	<b>1.112,47</b>	<b>1.104,05</b>	<b>1.138,07</b>	<b>1.216,41</b>
Zuschussbedarf VWH	704,93	711,62	727,99	745,97	771,73	754,56	741,52	812,89	839,67	928,05	930,46	957,72	1.001,61	1.049,61
Zuschussbedarf VMH	166,73	154,15	131,04	98,02	100,08	119,30	106,49	144,46	160,32	176,40	182,01	146,33	136,47	166,80

Quelle: eigene Berechnungen des NIW nach Daten des Statistischen Amtes für Hamburg und Schleswig-Holstein

**Ausgewählte Einnahme- und Ausgaben im Einzelplan 9**

in Euro je Einwohner

<b>Kreise</b>	<b>2000</b>	<b>2001</b>	<b>2002</b>	<b>2003</b>	<b>2004</b>	<b>2005</b>	<b>2006</b>	<b>2007</b>	<b>2008</b>	<b>2009</b>	<b>2010</b>	<b>2011</b>	<b>2012</b>	<b>2013</b>
Grundsteuer A	0,00	0,00	0,00	0,00	0,00	0,00	0,00	0,00	0,00	0,00	0,00	0,00	0,00	0,00
Grundsteuer B	0,00	0,00	0,00	0,00	0,00	0,00	0,00	0,00	0,00	0,00	0,00	0,00	0,00	0,00
Gewerbesteuer netto	0,00	0,00	0,00	0,00	0,00	0,00	0,00	0,00	0,00	0,00	0,00	0,00	0,00	0,00
Anteil Einkommensteuer	0,00	0,00	0,00	0,00	0,00	0,00	0,00	0,00	0,00	0,00	0,00	0,00	0,00	0,00
Anteil Umsatzsteuer	0,00	0,00	0,00	0,00	0,00	0,00	0,00	0,00	0,00	0,00	0,00	0,00	0,00	0,00
Sonstige Steuereinnahmen	0,43	0,41	0,44	0,38	0,32	0,25	0,23	0,45	0,44	0,40	0,43	0,34	0,27	0,29
<b>Steuereinnahmen gesamt</b>	<b>0,43</b>	<b>0,41</b>	<b>0,44</b>	<b>0,38</b>	<b>0,32</b>	<b>0,25</b>	<b>0,23</b>	<b>0,45</b>	<b>0,44</b>	<b>0,40</b>	<b>0,43</b>	<b>0,34</b>	<b>0,27</b>	<b>0,29</b>
Schlüsselaufwendungen vom Land	120,87	120,08	117,74	106,45	100,56	114,03	78,64	101,58	120,07	124,38	121,37	103,30	110,62	124,35
Fehlbetragszuweisungen vom Land, ab 2012 inkl. Konsolidierungshilfen	0,00	0,00	1,32	1,86	1,56	1,66	1,89	2,02	1,80	5,70	8,26	8,61	12,43	11,59
Sonstige allgemeine Zuweisungen vom Land	0,00	0,00	0,00	0,00	0,01	0,01	0,00	0,00	0,00	0,69	0,54	0,63	0,21	0,19
Familienleistungsausgleich	0,00	0,00	0,00	0,00	0,00	0,00	0,00	0,00	0,00	0,00	0,00	0,00	0,00	0,00
Leistungen für moderne DL am Arbeitsmarkt	0,00	0,00	0,00	0,00	0,00	11,29	10,47	10,48	10,52	10,60	10,70	10,77	10,79	11,89
<b>Zuweisungen vom Land im Verwaltungshaushalt</b>	<b>120,87</b>	<b>120,08</b>	<b>119,05</b>	<b>108,31</b>	<b>102,12</b>	<b>126,98</b>	<b>91,00</b>	<b>114,08</b>	<b>132,38</b>	<b>141,38</b>	<b>140,88</b>	<b>123,31</b>	<b>134,06</b>	<b>148,02</b>
Kreis- und Amtsumlage (Einnahme)	219,84	232,60	220,02	208,86	228,60	231,38	257,13	277,00	310,86	326,19	313,08	313,27	326,26	337,78
Kreis- und Amtsumlage (Ausgabe)	0,00	0,00	0,00	0,00	0,00	0,00	0,00	0,00	0,56	0,00	0,00	0,00	0,00	0,00
<b>Zuweisungen/Umlagen von bzw. an Gem./Gv.</b>	<b>219,84</b>	<b>232,60</b>	<b>220,02</b>	<b>208,86</b>	<b>228,60</b>	<b>231,38</b>	<b>257,13</b>	<b>277,00</b>	<b>310,30</b>	<b>326,19</b>	<b>313,08</b>	<b>313,27</b>	<b>326,26</b>	<b>337,78</b>
<b>Allg. Deckungsmittel brutto (VWH)</b>	<b>341,14</b>	<b>353,10</b>	<b>339,51</b>	<b>317,55</b>	<b>331,04</b>	<b>358,62</b>	<b>348,36</b>	<b>391,53</b>	<b>443,12</b>	<b>467,97</b>	<b>454,39</b>	<b>436,93</b>	<b>460,59</b>	<b>486,09</b>
Zinsausgaben (netto)	8,58	8,20	8,08	8,61	8,70	9,68	10,92	11,26	11,85	9,10	7,27	7,78	6,64	6,87
Zinsausgaben	10,43	10,33	10,56	10,24	10,80	10,81	12,07	13,76	14,23	11,60	8,86	9,42	8,65	7,97
(-) Zinseinnahmen	1,85	2,13	2,48	1,63	2,10	1,13	1,15	2,50	2,38	2,50	1,58	1,65	2,01	1,10
<b>Allg. Deckungsmittel netto (VWH)</b>	<b>332,56</b>	<b>344,90</b>	<b>331,44</b>	<b>308,95</b>	<b>322,34</b>	<b>348,93</b>	<b>337,44</b>	<b>380,27</b>	<b>431,27</b>	<b>458,87</b>	<b>447,11</b>	<b>429,15</b>	<b>453,95</b>	<b>479,21</b>
<i>nachrichtlich:</i>														
Nettokreditaufnahme	-4,15	1,09	-0,66	10,57	4,46	17,86	4,52	12,88	-2,09	-3,01	-2,44	-7,13	-6,46	-10,81
Kredit-Einnahmen	11,89	13,91	12,44	28,48	20,98	44,02	41,85	39,62	17,84	19,24	24,38	14,06	10,33	15,76
Kredit-Tilgung	16,04	12,82	13,09	17,92	16,52	26,16	37,32	26,74	19,94	22,25	26,81	21,18	16,79	26,57
<b>Zuschussbedarf der Einzelpläne 0 bis 8</b>	<b>326,86</b>	<b>334,74</b>	<b>334,03</b>	<b>343,02</b>	<b>368,98</b>	<b>377,40</b>	<b>350,20</b>	<b>415,55</b>	<b>391,06</b>	<b>446,43</b>	<b>444,32</b>	<b>440,85</b>	<b>448,34</b>	<b>461,44</b>
Zuschussbedarf VWH	296,58	299,62	307,88	321,66	342,35	343,15	331,82	388,44	378,61	425,87	418,94	427,20	430,40	445,45
Zuschussbedarf VMH	30,29	35,12	26,14	21,36	26,63	34,25	18,38	27,12	12,45	20,56	25,37	13,65	17,94	15,99

Quelle: eigene Berechnungen des NIW nach Daten des Statistischen Amtes für Hamburg und Schleswig-Holstein



Kreisangehörige Gemeinden	Ausgewählte Einnahme- und Ausgabearbeiten im Einzelplan 9 in Euro je Einwohner													
	2000	2001	2002	2003	2004	2005	2006	2007	2008	2009	2010	2011	2012	2013
Grundsteuer A	7,66	7,85	8,62	7,96	8,18	8,24	8,39	8,40	8,53	8,67	8,81	8,97	9,26	9,37
Grundsteuer B	85,11	87,85	90,87	92,07	95,58	97,82	100,64	103,17	104,96	108,62	112,87	119,97	123,01	126,63
Gewerbesteuer netto	167,82	153,08	154,42	163,55	191,67	214,24	259,43	262,53	262,85	229,86	252,44	283,65	299,14	305,48
Anteil Einkommensteuer	286,18	272,85	269,70	255,27	234,46	241,44	262,98	297,81	326,77	313,33	295,86	351,36	331,73	380,42
Anteil Umsatzsteuer	20,50	19,97	23,88	22,95	20,96	21,26	21,82	24,85	25,85	26,23	27,06	28,38	29,22	30,26
Sonstige Steuereinnahmen	14,76	14,56	14,90	15,35	15,45	14,20	14,48	15,70	16,83	18,05	19,75	21,14	22,59	24,65
<b>Steuereinnahmen gesamt</b>	<b>582,03</b>	<b>556,16</b>	<b>562,40</b>	<b>557,16</b>	<b>566,30</b>	<b>597,21</b>	<b>667,74</b>	<b>712,46</b>	<b>745,80</b>	<b>704,75</b>	<b>716,79</b>	<b>813,46</b>	<b>814,95</b>	<b>876,81</b>
Schlüsselaufwendungen vom Land	135,95	129,28	123,32	110,00	110,58	118,88	114,50	127,59	148,52	153,23	149,55	122,77	128,32	142,91
Fehlbetragszuweisungen vom Land, ab 2012 inkl. Konsolidierungshilfen	2,62	2,97	3,12	4,92	4,04	4,85	3,67	4,27	4,45	4,87	7,30	7,53	11,85	13,59
Sonstige allgemeine Zuweisungen vom Land	27,53	27,48	26,60	24,06	22,38	25,39	23,46	24,06	31,02	28,22	26,52	21,95	23,30	25,93
Familienleistungsausgleich	23,26	23,79	28,07	26,21	24,78	26,92	23,27	27,78	26,54	32,03	32,99	41,59	33,67	34,62
Leistungen für moderne DL am Arbeitsmarkt	0,00	0,00	0,00	0,00	0,00	0,10	0,09	0,08	0,08	0,13	0,16	0,08	0,07	0,19
<b>Zuweisungen vom Land im Verwaltungshaushalt</b>	<b>189,36</b>	<b>183,53</b>	<b>181,11</b>	<b>165,19</b>	<b>161,78</b>	<b>176,13</b>	<b>164,98</b>	<b>183,78</b>	<b>210,62</b>	<b>218,49</b>	<b>216,53</b>	<b>193,92</b>	<b>197,20</b>	<b>217,25</b>
Kreis- und Amtsumlage (Einnahme)	68,76	70,21	69,73	68,66	71,16	62,64	64,52	67,82	77,69	80,50	81,20	79,88	85,47	87,65
Kreis- und Amtsumlage (Ausgabe)	286,84	299,55	288,87	273,94	297,05	291,29	318,99	340,53	385,95	404,95	403,28	385,23	413,50	426,76
<b>Zuweisungen/Umlagen von bzw. an Gem./Gv.</b>	<b>-218,09</b>	<b>-229,34</b>	<b>-219,14</b>	<b>-205,28</b>	<b>-225,89</b>	<b>-228,65</b>	<b>-254,46</b>	<b>-272,71</b>	<b>-308,26</b>	<b>-324,45</b>	<b>-322,07</b>	<b>-305,35</b>	<b>-328,03</b>	<b>-339,12</b>
<b>Allg. Deckungsmittel brutto (VWH)</b>	<b>553,30</b>	<b>510,35</b>	<b>524,36</b>	<b>517,07</b>	<b>502,19</b>	<b>544,69</b>	<b>578,26</b>	<b>623,53</b>	<b>648,16</b>	<b>598,78</b>	<b>611,24</b>	<b>702,04</b>	<b>684,13</b>	<b>754,95</b>
Zinsausgaben (netto)	18,75	16,58	18,92	20,23	20,81	19,84	17,07	12,99	9,32	15,24	19,67	21,00	21,02	23,03
Zinsausgaben	29,30	29,26	29,04	28,52	27,26	26,20	25,05	25,08	25,82	24,64	24,61	26,92	26,19	26,13
(-) Zinseinnahmen	10,55	12,68	10,12	8,29	6,45	6,36	7,98	12,09	16,50	9,40	4,94	5,92	5,17	3,10
<b>Allg. Deckungsmittel netto (VWH)</b>	<b>534,55</b>	<b>493,77</b>	<b>505,44</b>	<b>496,84</b>	<b>481,38</b>	<b>524,85</b>	<b>561,20</b>	<b>610,54</b>	<b>638,84</b>	<b>583,54</b>	<b>591,57</b>	<b>681,04</b>	<b>663,12</b>	<b>731,92</b>
<i>nachrichtlich:</i>														
Nettokreditaufnahme	5,69	9,64	13,72	8,10	1,24	-0,42	-3,32	-3,01	1,19	24,06	59,95	48,56	24,53	42,74
Kredit-Einnahmen	57,18	58,05	60,90	71,10	59,58	60,95	64,10	60,35	67,03	78,46	120,49	129,35	98,40	116,31
Kredit-Tilgung	51,49	48,41	47,18	63,00	58,33	61,36	67,42	63,36	65,84	54,40	60,54	80,79	73,87	73,58
<b>Zuschussbedarf der Einzelpläne 0 bis 8</b>	<b>544,80</b>	<b>531,03</b>	<b>525,01</b>	<b>500,97</b>	<b>502,83</b>	<b>496,46</b>	<b>497,81</b>	<b>541,80</b>	<b>608,94</b>	<b>658,02</b>	<b>668,15</b>	<b>663,20</b>	<b>689,74</b>	<b>754,97</b>
Zuschussbedarf VWH	408,35	412,00	420,11	424,31	429,38	411,41	409,69	424,46	461,06	502,18	511,51	530,53	571,21	604,16
Zuschussbedarf VMH	136,44	119,04	104,90	76,66	73,45	85,05	88,11	117,34	147,88	155,84	156,64	132,68	118,53	150,82

Quelle: eigene Berechnungen des NIW nach Daten des Statistischen Amtes für Hamburg und Schleswig-Holstein

Amtsfreie Gemeinden	Ausgewählte Einnahme- und Ausgabearten im Einzelplan 9 in Euro je Einwohner													
	2000	2001	2002	2003	2004	2005	2006	2007	2008	2009	2010	2011	2012	2013
Grundsteuer A						2,16	2,25	2,30	2,33	2,38	2,44			
Grundsteuer B						114,82	119,57	123,86	133,53	136,21	139,83			
Gewerbesteuer netto						347,04	282,40	331,40	364,31	385,50	386,28			
Anteil Einkommensteuer						348,93	330,47	311,22	368,84	345,32	392,76			
Anteil Umsatzsteuer						34,96	35,46	36,58	38,27	38,74	39,94			
Sonstige Steuereinnahmen						19,63	21,19	23,34	25,05	26,54	28,66			
<b>Steuereinnahmen gesamt</b>						<b>867,54</b>	<b>791,33</b>	<b>828,71</b>	<b>932,33</b>	<b>934,69</b>	<b>989,91</b>			
Schlüsseluweisungen vom Land						83,32	90,98	98,14	82,15	82,76	94,51			
Fehlbetragszuweisungen vom Land, ab 2012 inkl. Konsolidierungshilfen						4,16	4,19	6,65	10,35	16,30	19,38			
Sonstige allgemeine Zuweisungen vom Land						41,81	38,43	35,08	28,61	30,10	32,81			
Familienleistungsausgleich						28,39	33,69	34,28	43,56	34,55	35,74			
Leistungen für moderne DL am Arbeitsmarkt						0,16	0,26	0,30	0,16	0,14	0,16			
<b>Zuweisungen vom Land im Verwaltungshaushalt</b>						<b>157,84</b>	<b>167,55</b>	<b>174,45</b>	<b>164,82</b>	<b>163,84</b>	<b>182,60</b>			
Kreis- und Amtsumlage (Einnahme)						0,00	0,00	0,00	0,00	0,00	0,00			
Kreis- und Amtsumlage (Ausgabe)						311,63	332,09	328,94	317,01	343,15	357,27			
<b>Zuweisungen/Umlagen von bzw. an Gem./Gv.</b>						<b>-311,63</b>	<b>-332,09</b>	<b>-328,94</b>	<b>-317,01</b>	<b>-343,15</b>	<b>-357,27</b>			
<b>Alg. Deckungsmittel brutto (VWH)</b>						<b>713,75</b>	<b>626,79</b>	<b>674,22</b>	<b>780,14</b>	<b>755,38</b>	<b>815,24</b>			
Zinsausgaben (netto)						16,99	22,17	26,61	28,13	28,03	30,17			
Zinsausgaben						28,20	28,14	29,06	32,17	31,21	32,43			
(-) Zinseinnahmen						11,20	5,97	2,45	4,04	3,18	2,27			
<b>Alg. Deckungsmittel netto (VWH)</b>						<b>696,75</b>	<b>604,62</b>	<b>647,61</b>	<b>752,01</b>	<b>727,35</b>	<b>785,07</b>			
<i>nachrichtlich:</i>														
Nettokreditaufnahme						3,78	40,15	86,34	64,23	41,62	58,86			
Kredit-Einnahmen						80,57	105,94	164,49	176,24	140,74	139,85			
Kredit-Tilgung						76,80	65,79	78,15	112,01	99,12	80,99			
<b>Zuschussbedarf der Einzelpläne 0 bis 8</b>						<b>682,47</b>	<b>750,92</b>	<b>757,31</b>	<b>736,68</b>	<b>776,00</b>	<b>848,59</b>			
Zuschussbedarf VWH						523,04	569,56	581,17	602,28	650,13	672,03			
Zuschussbedarf VMH						159,43	181,36	176,14	134,40	125,87	176,56			

Quelle: eigene Berechnungen des NIW nach Daten des Statistischen Amtes für Hamburg und Schleswig-Holstein

Amtsangehörige Gemeinden	Ausgewählte Einnahme- und Ausgabearten im Einzelplan 9 in Euro je Einwohner													
	2000	2001	2002	2003	2004	2005	2006	2007	2008	2009	2010	2011	2012	2013
Grundsteuer A						15,41	15,62	15,88	16,23	16,82	17,05			
Grundsteuer B						94,30	96,76	100,93	105,16	108,53	112,00			
Gewerbesteuer netto						171,91	172,93	166,66	195,57	204,41	216,00			
Anteil Einkommensteuer						302,83	294,75	279,16	332,29	316,83	366,75			
Anteil Umsatzsteuer						16,02	16,22	16,72	17,58	18,79	19,54			
Sonstige Steuereinnahmen						13,73	14,57	15,73	16,73	18,24	20,20			
<b>Steuereinnahmen gesamt</b>						<b>614,20</b>	<b>610,86</b>	<b>595,08</b>	<b>683,56</b>	<b>683,61</b>	<b>751,54</b>			
Schlüsseluweisungen vom Land						218,94	220,66	205,41	167,10	178,29	196,51			
Fehlbetragszuweisungen vom Land, ab 2012 inkl. Konsolidierungshilfen						4,77	5,61	8,01	4,46	6,96	7,19			
Sonstige allgemeine Zuweisungen vom Land						16,50	16,98	17,04	14,45	15,69	18,19			
Familienleistungsausgleich						24,54	30,23	31,59	39,44	32,70	33,38			
Leistungen für moderne DL am Arbeitsmarkt						0,00	0,00	0,00	0,00	0,00	0,23			
<b>Zuweisungen vom Land im Verwaltungshaushalt</b>						<b>264,75</b>	<b>273,48</b>	<b>262,05</b>	<b>225,46</b>	<b>233,64</b>	<b>255,51</b>			
Kreis- und Amtsumlage (Einnahme)						3,98	3,72	3,73	3,85	3,02	2,89			
Kreis- und Amtsumlage (Ausgabe)						462,54	480,25	480,29	455,74	488,04	501,18			
<b>Zuweisungen/Umlagen von bzw. an Gem./Gv.</b>						<b>-458,56</b>	<b>-476,53</b>	<b>-476,56</b>	<b>-451,89</b>	<b>-485,03</b>	<b>-498,29</b>			
<b>Alg. Deckungsmittel brutto (VWH)</b>						<b>420,39</b>	<b>407,81</b>	<b>380,57</b>	<b>457,14</b>	<b>432,22</b>	<b>508,77</b>			
Zinsausgaben (netto)						0,53	6,65	10,70	11,42	11,94	13,23			
Zinsausgaben						18,33	17,36	16,83	17,77	17,53	16,67			
(-) Zinseinnahmen						17,80	10,71	6,13	6,35	5,59	3,43			
<b>Alg. Deckungsmittel netto (VWH)</b>						<b>419,86</b>	<b>401,16</b>	<b>369,87</b>	<b>445,71</b>	<b>420,28</b>	<b>495,53</b>			
<i>nachrichtlich:</i>														
Nettokreditaufnahme						-1,76	6,90	22,43	26,58	7,78	20,30			
Kredit-Einnahmen						43,03	43,19	58,70	67,13	45,16	79,21			
Kredit-Tilgung						44,78	36,29	36,27	40,56	37,38	58,91			
<b>Zuschussbedarf der Einzelpläne 0 bis 8</b>						<b>383,32</b>	<b>404,22</b>	<b>411,84</b>	<b>419,51</b>	<b>427,08</b>	<b>478,32</b>			
Zuschussbedarf VWH						262,65	292,94	295,24	307,71	329,69	369,40			
Zuschussbedarf VMH						120,67	111,28	116,60	111,80	97,39	108,91			

Quelle: eigene Berechnungen des NIW nach Daten des Statistischen Amtes für Hamburg und Schleswig-Holstein

Ämter	Ausgewählte Einnahme- und Ausgabearten im Einzelplan 9 in Euro je Einwohner													
	2000	2001	2002	2003	2004	2005	2006	2007	2008	2009	2010	2011	2012	2013
Grundsteuer A									0,00	0,00	0,00	0,00	0,00	0,00
Grundsteuer B									0,00	0,00	0,00	0,00	0,00	0,00
Gewerbesteuer netto									0,00	0,00	0,00	0,04	0,00	0,00
Anteil Einkommensteuer									0,00	0,00	0,00	0,00	0,00	0,00
Anteil Umsatzsteuer									0,00	0,00	0,00	0,00	0,00	0,00
Sonstige Steuereinnahmen									0,08	0,08	0,13	0,14	0,02	0,02
<b>Steuereinnahmen gesamt</b>									<b>0,08</b>	<b>0,08</b>	<b>0,13</b>	<b>0,18</b>	<b>0,02</b>	<b>0,02</b>
Schlüsselzuweisungen vom Land									0,02	0,02	0,00	0,00	0,00	0,00
Fehlbetragszuweisungen vom Land, ab 2012 inkl. Konsolidierungshilfen									0,00	0,00	0,00	0,00	0,00	0,00
Sonstige allgemeine Zuweisungen vom Land									2,87	0,17	0,18	0,22	0,16	0,12
Familienleistungsausgleich									0,00	0,00	0,00	0,00	0,00	0,00
Leistungen für moderne DL am Arbeitsmarkt									0,00	0,00	0,00	0,00	0,00	0,00
<b>Zuweisungen vom Land im Verwaltungshaushalt</b>									<b>2,89</b>	<b>0,19</b>	<b>0,18</b>	<b>0,22</b>	<b>0,16</b>	<b>0,12</b>
Kreis- und Amtsumlage (Einnahme)									157,64	164,00	165,68	163,20	176,20	181,83
Kreis- und Amtsumlage (Ausgabe)									3,70	3,65	3,74	3,94	2,61	2,55
<b>Zuweisungen/Umlagen von bzw. an Gem./Gv.</b>									<b>153,94</b>	<b>160,35</b>	<b>161,95</b>	<b>159,26</b>	<b>173,59</b>	<b>179,28</b>
<b>Alg. Deckungsmittel brutto (VWH)</b>									<b>156,91</b>	<b>160,62</b>	<b>162,26</b>	<b>159,67</b>	<b>173,77</b>	<b>179,41</b>
Zinsausgaben (netto)									0,49	1,09	1,43	1,80	1,38	1,89
Zinsausgaben									4,92	3,48	2,93	3,41	3,15	2,48
(-) Zinseinnahmen									4,42	2,40	1,50	1,62	1,77	0,59
<b>Alg. Deckungsmittel netto (VWH)</b>									<b>156,42</b>	<b>159,53</b>	<b>160,83</b>	<b>157,87</b>	<b>172,39</b>	<b>177,52</b>
<i>nachrichtlich:</i>														
Nettokreditaufnahme									0,15	-0,28	8,86	4,89	-2,01	4,57
Kredit-Einnahmen									9,37	5,49	14,00	11,04	6,80	11,04
Kredit-Tilgung									9,21	5,77	5,14	6,16	8,81	6,46
<b>Zuschussbedarf der Einzelpläne 0 bis 8</b>									<b>146,18</b>	<b>153,14</b>	<b>159,47</b>	<b>163,50</b>	<b>168,05</b>	<b>172,98</b>
Zuschussbedarf VWH									131,45	136,24	140,61	144,51	154,95	159,58
Zuschussbedarf VMH									14,73	16,91	18,86	18,99	13,10	13,39

Quelle: eigene Berechnungen des NIW nach Daten des Statistischen Amtes für Hamburg und Schleswig-Holstein

## **Anhang 2: Zuschussbedarfe im Verwaltungshaushalt in Euro je Einwohner**

Schleswig-Holstein insgesamt		Zuschussbedarf im Verwaltungshaushalt in Euro je Einwohner													
		2000	2001	2002	2003	2004	2005	2006	2007	2008	2009	2010	2011	2012	2013
<b>Einzelplan 0-8</b>		<b>772,40</b>	<b>782,48</b>	<b>808,40</b>	<b>816,86</b>	<b>855,09</b>	<b>839,23</b>	<b>807,65</b>	<b>884,36</b>	<b>912,07</b>	<b>1.015,11</b>	<b>1.020,02</b>	<b>1.053,19</b>	<b>1.092,80</b>	<b>1.138,42</b>
<b>0 Allgemeine Verwaltung</b>		<b>124,77</b>	<b>120,36</b>	<b>126,80</b>	<b>122,92</b>	<b>131,39</b>	<b>130,72</b>	<b>120,53</b>	<b>121,87</b>	<b>134,27</b>	<b>138,47</b>	<b>152,22</b>	<b>159,93</b>	<b>170,89</b>	<b>177,98</b>
<b>1 Öffentliche Sicherheit und Ordnung</b>		<b>43,89</b>	<b>45,22</b>	<b>46,06</b>	<b>47,80</b>	<b>49,99</b>	<b>50,70</b>	<b>51,37</b>	<b>53,36</b>	<b>52,96</b>	<b>57,37</b>	<b>50,84</b>	<b>48,99</b>	<b>51,71</b>	<b>55,11</b>
11 Öffentliche Ordnung		20,09	20,99	21,64	21,76	22,83	22,89	22,52	20,64	21,40	23,73	21,79	18,93	20,90	22,52
13 Brandschutz		22,05	22,78	21,62	24,11	24,64	25,43	26,46	29,87	28,48	29,64	25,97	28,44	28,82	30,08
Übrige Aufgaben im Einzelplan 1 (10, 14, 16, 17)		1,74	1,46	2,79	1,92	2,52	2,38	2,39	2,85	3,08	4,00	3,08	1,62	1,99	2,51
<b>2 Schulen</b>		<b>129,25</b>	<b>131,73</b>	<b>133,74</b>	<b>133,07</b>	<b>138,42</b>	<b>139,74</b>	<b>147,32</b>	<b>151,69</b>	<b>157,75</b>	<b>169,49</b>	<b>170,43</b>	<b>175,75</b>	<b>181,61</b>	<b>189,78</b>
20 Schulverwaltung		8,71	9,37	9,54	9,37	10,12	10,02	10,09	9,31	8,71	8,48	7,93	8,32	6,56	6,29
21 Grund- und Hauptschulen		47,09	48,77	49,55	48,47	46,69	46,10	49,40	50,83	51,00	47,36	42,09	40,15	40,12	43,31
22 Realschulen (inkl. komb. Haupt- und R.schulen)		13,36	13,32	13,43	13,12	14,09	14,58	15,68	16,10	15,40	14,22	12,66	9,96	10,45	9,81
23 Gymnasien, Kollegs (oh. berufliche Gymnasien)		15,28	15,72	15,67	15,19	16,97	17,05	18,26	18,79	19,21	22,82	21,42	21,70	23,69	23,21
24 Berufsschulen, Fach(ober-)schulen		12,71	11,88	12,06	12,52	12,53	13,73	14,70	16,19	16,58	19,17	21,25	25,68	24,73	27,07
27 Sonderschulen (Förderschulen)		8,63	8,80	8,92	9,46	10,32	10,51	10,80	11,11	11,16	12,12	12,05	12,09	12,43	11,88
28 Gesamtschulen		4,64	5,11	5,05	5,21	5,35	5,53	5,75	7,04	9,53	19,66	24,45	26,87	30,59	31,32
290 Schülerbeförderung		16,16	16,10	16,91	17,17	17,44	17,85	18,19	17,37	19,62	17,58	17,47	17,54	17,38	18,24
Übrige schulische Aufgaben (292, 293, 295)		2,66	2,66	2,60	2,55	4,91	4,37	4,45	4,95	6,52	8,07	11,11	13,44	15,65	18,65
<b>3 Wissenschaft, Forschung, Kulturpflege</b>		<b>36,21</b>	<b>35,50</b>	<b>36,07</b>	<b>34,72</b>	<b>36,31</b>	<b>36,28</b>	<b>35,88</b>	<b>34,70</b>	<b>45,77</b>	<b>39,15</b>	<b>37,73</b>	<b>38,26</b>	<b>39,20</b>	<b>39,90</b>
30 Verwaltung kultureller Angelegenheiten		2,82	2,53	2,88	2,17	2,28	2,06	2,34	2,46	9,15	1,03	0,30	0,28	0,38	0,31
31 Wissenschaft und Forschung		1,03	1,03	0,80	0,86	1,73	1,94	1,85	1,88	2,18	1,85	1,72	1,66	1,95	1,78
32 Museen, Sammlungen Ausstellungen		3,94	4,12	4,08	4,08	3,51	3,51	3,36	3,43	3,48	3,87	3,21	3,45	3,46	3,24
33 Theater, Konzerte, Musikpflege, Kunstpflege (34)		11,45	11,33	11,74	11,00	12,70	12,52	12,48	10,27	14,95	16,40	15,85	16,24	17,44	17,26
35 Volksbildung (350, 352, 355)		12,20	12,06	11,89	11,94	12,27	12,63	12,39	12,49	12,01	11,58	11,10	11,38	11,59	12,21
Übrige Kulturpflege (360, 365, 366, 37)		4,77	4,42	4,68	4,66	3,82	3,63	3,45	4,16	4,00	4,42	5,56	5,26	4,39	5,10
<b>4 Soziale Sicherung</b>		<b>377,63</b>	<b>387,35</b>	<b>398,81</b>	<b>417,85</b>	<b>445,33</b>	<b>418,00</b>	<b>391,83</b>	<b>462,83</b>	<b>439,99</b>	<b>497,44</b>	<b>485,83</b>	<b>494,19</b>	<b>505,94</b>	<b>516,34</b>
40 Verwaltungen der Sozialen Sicherung		40,04	42,71	40,37	44,39	46,62	37,37	29,54	43,44	31,23	15,13	6,92	6,20	6,27	6,78
41 Sozialhilfe nach SGB XII (ab 2005)		190,55	191,10	202,95	193,90	202,02	99,38	67,46	115,63	70,70	92,70	93,26	96,85	88,37	72,36
43 Soziale Einrichtungen (oh. Einr. der Jugendhilfe)		8,72	10,44	10,73	10,97	11,63	10,97	11,47	10,97	8,91	9,35	7,98	8,09	7,91	8,69
45 Jugendhilfe nach dem KJHG (oh. Kitas)		49,69	52,04	51,86	57,18	59,86	57,81	57,77	72,05	78,13	93,95	97,03	99,14	108,12	114,24
46 Einrichtung der Jugendhilfe (oh. Kitas)		14,66	14,91	15,56	15,03	15,68	14,64	14,78	14,81	18,23	15,82	16,30	16,84	17,40	16,79
Tageseinrichtungen für Kinder (464 + 454)		64,92	67,16	68,02	77,04	79,18	81,66	84,03	88,89	96,72	108,90	116,08	129,66	138,58	143,18
482 Grundsicherung f. Arbeitsuchende (nach SGB II), inkl. 485 (nur 2003 und 2004)					10,27	22,50	106,50	118,75	109,16	124,69	147,75	131,64	121,33	118,17	132,13
übrige soziale Angelegenheiten (42, 44, 47, 486, 487, 488, 49)		9,05	9,00	9,31	9,08	7,86	9,66	8,03	7,87	11,37	13,85	16,64	16,08	21,11	22,17
<b>5 Gesundheit, Sport, Erholung</b>		<b>46,98</b>	<b>47,37</b>	<b>50,98</b>	<b>47,28</b>	<b>48,05</b>	<b>50,38</b>	<b>49,87</b>	<b>52,84</b>	<b>55,66</b>	<b>63,32</b>	<b>64,65</b>	<b>67,79</b>	<b>69,26</b>	<b>72,78</b>
50 Gesundheitsverwaltung		9,88	9,84	9,77	9,99	10,02	11,10	10,75	9,08	9,99	2,47	0,82	0,79	0,84	0,91
51 Krankenhäuser		0,48	0,36	2,85	0,16	0,16	0,14	-0,05	1,17	3,70	8,67	11,16	13,87	14,28	14,32
54 Sonst. Einr. und Maßn. der Gesundheitspflege		1,92	2,26	0,90	2,09	1,73	1,27	1,47	2,87	1,29	9,72	11,11	11,36	11,97	12,22
55 Förderung des Sports		7,55	7,60	7,44	7,55	7,62	7,60	7,88	8,02	9,23	9,31	9,13	8,83	8,57	8,61
56 Eigene Sportstätten		5,72	5,59	5,74	5,58	6,03	5,96	6,23	7,48	8,23	11,39	12,13	13,15	14,10	16,10
57 Öffentliche Bäder		4,92	4,72	7,67	6,12	6,01	6,15	6,40	6,83	5,78	5,16	3,86	2,52	1,93	1,77
58 Park- und Gartenanlagen		15,70	16,14	15,80	14,97	15,67	17,25	15,88	16,58	16,87	16,26	15,94	16,84	17,16	18,39
59 Sonstige Erholungseinrichtungen		0,81	0,85	0,81	0,81	0,82	0,92	1,31	0,81	0,57	0,35	0,50	0,42	0,42	0,46

Schleswig-Holstein insgesamt	Zuschussbedarf im Verwaltungshaushalt in Euro je Einwohner													
	2000	2001	2002	2003	2004	2005	2006	2007	2008	2009	2010	2011	2012	2013
<b>6 Bau- und Wohnungswesen, Verkehr</b>	<b>82,25</b>	<b>82,22</b>	<b>84,60</b>	<b>85,71</b>	<b>78,54</b>	<b>77,42</b>	<b>80,20</b>	<b>82,64</b>	<b>81,45</b>	<b>96,24</b>	<b>89,03</b>	<b>94,31</b>	<b>89,44</b>	<b>96,94</b>
60 Bauverwaltung	24,93	25,08	24,09	24,22	15,04	13,98	14,38	13,73	11,99	16,75	9,17	7,97	6,06	5,18
61 Städteplanung, Vermessung, Bauordnung	12,22	12,30	12,92	13,30	13,29	13,06	12,73	12,79	13,15	15,29	14,87	14,93	15,55	15,56
62 Wohnungsbauförderung	0,58	0,50	0,50	0,38	0,26	0,10	0,22	-0,12	-0,21	0,02	-0,08	0,00	-0,05	0,28
63 Gemeindestraßen	32,69	32,07	34,61	33,63	35,41	35,79	37,73	40,51	42,21	45,98	49,73	55,07	54,65	60,78
65 Kreisstraßen	1,79	2,18	2,08	2,20	2,11	2,37	2,64	2,98	2,45	3,82	6,29	6,61	6,31	7,76
66 Bundesstraßen	0,92	0,79	0,84	0,92	0,78	0,81	0,80	1,13	0,34	0,91	1,04	1,05	1,27	1,47
665 Landesstraßen	0,02	0,01	0,02	0,04	0,09	0,08	0,05	0,17	0,11	0,86	1,62	1,87	1,68	1,38
670 Straßenbeleuchtung	7,33	7,34	7,63	7,86	8,09	7,89	8,41	9,48	9,06	7,88	5,46	4,72	4,15	3,57
675 Straßenreinigung	1,66	2,11	1,77	2,37	3,13	3,78	3,39	2,07	1,98	3,58	4,85	6,47	4,23	5,18
68 Parkeinrichtungen	-1,93	-2,29	-1,94	-2,01	-2,09	-2,12	-1,92	-1,98	-2,00	-1,92	-1,87	-2,18	-2,44	-2,67
69 Wasserläufe, Wasserbau	2,05	2,11	2,07	2,82	2,43	1,67	1,77	1,88	2,39	3,07	-2,05	-2,19	-1,97	-1,56
<b>7 Öffentliche Einrichtungen, Wirtschaftsförderung</b>	<b>-12,62</b>	<b>-10,20</b>	<b>-10,59</b>	<b>-8,77</b>	<b>-14,77</b>	<b>-1,67</b>	<b>-11,82</b>	<b>-9,36</b>	<b>-3,45</b>	<b>-3,88</b>	<b>0,13</b>	<b>-0,49</b>	<b>3,09</b>	<b>0,80</b>
70 Abwasserbeseitigung	-29,12	-25,70	-26,88	-27,72	-29,99	-21,38	-27,42	-27,55	-22,60	-23,43	-23,05	-24,33	-20,92	-22,70
72 Abfallbeseitigung	0,10	-1,08	-1,74	0,42	-4,20	0,29	-1,37	-0,19	-3,78	-2,59	1,81	1,11	-0,14	0,72
77 Hilfsbetriebe der Verwaltung	6,70	7,20	7,96	6,87	6,95	6,65	5,26	4,53	4,87	4,46	2,96	3,46	0,39	0,40
übrige öffentl. Einrichtungen (73, 74, 75, 76, 78)	1,16	1,52	1,37	2,30	2,35	2,22	2,60	2,60	2,78	3,54	2,90	3,57	4,97	3,17
79 Fremdenv., sonst. Förd. v. Wirtsch. und Verkehr	8,53	7,86	8,70	9,36	10,11	10,55	9,11	11,24	15,28	14,14	0,15	0,15	0,15	0,15
790 Fremdenverkehr											4,79	4,50	4,53	5,04
791 Sonstige Förderung von Wirtschaft und Verkehr											3,97	3,26	3,06	3,25
792 Förderung des Nahverkehrs (ÖPNV)											6,60	7,79	11,05	10,78
<b>8 Wirtschaftl. Unt., allg. Grund- und Sonderverm.</b>	<b>-55,96</b>	<b>-57,08</b>	<b>-58,06</b>	<b>-63,73</b>	<b>-58,18</b>	<b>-62,35</b>	<b>-57,53</b>	<b>-66,20</b>	<b>-52,32</b>	<b>-42,48</b>	<b>-30,84</b>	<b>-25,54</b>	<b>-18,34</b>	<b>-11,20</b>
80 Verwaltung der wirtschaftlichen Unternehmen	-0,02	0,04	-0,03	0,00	0,02	0,18	0,46	1,25	-0,97	0,00	0,00	0,00	0,01	0,00
810 Elektrizitätsversorgung	-13,59	-16,51	-17,46	-15,33	-16,22	-16,21	-21,38	-21,19	-19,89	-20,21	-18,48	-17,99	-16,62	-16,66
813 Gasversorgung	-0,97	-1,03	-1,86	-1,50	-1,63	-1,57	-1,57	-1,74	-1,69	-1,78	-2,27	-2,40	-2,39	-2,26
815 Wasserversorgung	-2,12	-2,38	-2,31	-2,31	-2,69	-2,10	-2,10	-2,22	-2,07	-2,28	-2,19	-1,93	-2,13	-1,95
816 Fernwärmeversorgung	-0,02	0,01	0,02	0,00	-0,02	-0,03	0,00	-0,03	0,35	-0,35	-0,31	-0,32	-0,19	-0,36
817 Kombinierte Versorgungsunternehmen	-18,70	-20,04	-15,77	-24,17	-27,07	-23,15	-24,56	-32,73	-18,41	-9,66	-5,36	-4,46	-2,45	-2,13
82 Verkehrsunternehmen	-0,73	-1,04	-0,78	-0,33	2,59	-1,45	-1,96	-1,90	-4,26	-2,80	1,28	2,00	0,58	0,60
83 Komb. Versorgungs- und Verkehrsunternehmen	-19,25	-15,16	-18,17	-17,27	-16,44	-17,65	-12,35	-11,49	-10,10	-13,62	-21,62	-22,24	-24,57	-22,83
84 Unternehmen der Wirtschaftsförderung	0,44	0,66	0,63	0,81	0,54	0,68	0,51	0,34	1,98	0,44	0,20	0,06	0,06	0,04
85 Land- und forstwirtschaftliche Unternehmen	0,43	0,77	0,51	0,41	0,50	0,38	0,27	0,38	0,31	0,42	0,38	0,16	0,17	0,16
86 Kur- und Badebetriebe	6,94	5,99	5,01	5,20	5,79	5,50	6,01	6,69	7,42	5,07	4,35	4,92	5,38	6,30
87 Sonstige wirtschaftliche Unternehmen	-1,11	-1,24	-0,62	-0,98	2,26	-0,60	-1,61	1,54	0,02	5,15	16,12	17,40	24,17	27,36
88 Allgemeines Grundvermögen	-7,16	-7,08	-7,15	-8,36	-5,71	-6,26	-5,16	-5,04	-4,96	-4,34	-4,23	-1,61	-1,14	-0,73
89 Allgemeines Sondervermögen	-0,09	-0,09	-0,07	0,11	-0,09	-0,09	-0,08	-0,06	-0,06	1,46	1,30	0,88	0,78	1,27

Quelle: eigene Berechnungen des NIW nach Daten des Statistischen Amtes für Hamburg und Schleswig-Holstein

Aufgaben der Kreisebene (inkl. Anteil der kreisfreien Städte)	Zuschussbedarf im Verwaltungshaushalt in Euro je Einwohner													
	2000	2001	2002	2003	2004	2005	2006	2007	2008	2009	2010	2011	2012	2013
<b>Einzelplan 0-8</b>	<b>354,33</b>	<b>359,61</b>	<b>373,02</b>	<b>383,22</b>	<b>403,62</b>	<b>408,17</b>	<b>388,25</b>	<b>455,08</b>	<b>437,87</b>	<b>486,29</b>	<b>486,12</b>	<b>495,03</b>	<b>494,57</b>	<b>510,28</b>
<b>0 Allgemeine Verwaltung</b>	<b>27,17</b>	<b>26,30</b>	<b>28,38</b>	<b>27,80</b>	<b>29,82</b>	<b>29,62</b>	<b>26,22</b>	<b>27,37</b>	<b>35,37</b>	<b>37,64</b>	<b>43,25</b>	<b>45,40</b>	<b>46,24</b>	<b>51,15</b>
<b>1 Öffentliche Sicherheit und Ordnung</b>	<b>7,99</b>	<b>8,21</b>	<b>9,66</b>	<b>9,48</b>	<b>10,75</b>	<b>10,73</b>	<b>9,51</b>	<b>8,42</b>	<b>8,73</b>	<b>10,44</b>	<b>8,67</b>	<b>5,37</b>	<b>5,53</b>	<b>6,93</b>
11 Öffentliche Ordnung	3,04	3,40	3,83	4,15	4,71	4,82	3,80	1,92	1,75	2,10	1,76	-0,30	-0,38	0,00
13 Brandschutz	3,55	3,67	3,41	3,86	4,00	3,99	3,94	4,29	4,38	5,02	4,39	4,51	4,45	5,19
Übrige Aufgaben im Einzelplan 1 (10, 14, 16, 17)	1,40	1,14	2,42	1,46	2,04	1,92	1,78	2,22	2,60	3,32	2,52	1,17	1,46	1,75
<b>2 Schulen</b>	<b>33,81</b>	<b>33,21</b>	<b>33,86</b>	<b>34,42</b>	<b>36,51</b>	<b>37,32</b>	<b>39,78</b>	<b>40,18</b>	<b>40,85</b>	<b>43,35</b>	<b>44,75</b>	<b>49,25</b>	<b>48,82</b>	<b>50,05</b>
20 Schulverwaltung	2,23	2,33	2,31	2,26	2,31	2,26	2,18	1,80	0,95	0,27	0,00	0,00	0,00	0,02
21 Grund- und Hauptschulen	-0,02	-0,03	0,00	-0,01	-0,01	-0,02	-0,03	0,01	0,01	0,07	0,09	0,09	0,09	0,02
22 Realschulen (inkl. komb. Haupt- und R.schulen)	-0,05	-0,04	-0,04	-0,05	-0,06	-0,05	-0,04	0,00	-0,04	-0,05	-0,07	-0,07	-0,11	0,05
23 Gymnasien, Kollegs (oh. berufliche Gymnasien)	-0,47	-0,36	-0,49	-0,73	-0,82	-0,91	-0,44	-0,50	-1,75	0,38	-0,36	-1,15	-0,68	-2,14
24 Berufsschulen, Fach(ober-)schulen	12,66	11,82	12,00	12,48	12,50	13,70	14,67	16,16	16,58	19,17	21,25	25,68	24,73	27,07
27 Sonderschulen (Förderschulen)	5,47	5,47	5,57	6,00	6,43	6,55	6,74	6,93	7,07	8,01	8,33	8,36	8,93	8,44
28 Gesamtschulen	-0,10	-0,10	-0,09	-0,12	-0,04	-0,06	0,11	0,14	-0,04	-0,05	0,00	0,00	0,00	-0,28
290 Schülerbeförderung	12,64	12,66	13,16	13,26	13,53	14,06	14,73	13,58	15,55	13,22	13,24	13,45	12,85	14,04
Übrige schulische Aufgaben (292, 293, 295)	1,46	1,47	1,43	1,33	2,66	1,79	1,86	2,07	2,52	2,35	2,27	2,88	3,01	2,87
<b>3 Wissenschaft, Forschung, Kulturpflege</b>	<b>10,28</b>	<b>9,58</b>	<b>9,55</b>	<b>8,79</b>	<b>8,60</b>	<b>8,38</b>	<b>8,16</b>	<b>8,60</b>	<b>11,71</b>	<b>9,81</b>	<b>10,06</b>	<b>10,17</b>	<b>10,02</b>	<b>9,74</b>
30 Verwaltung kultureller Angelegenheiten	1,46	1,42	1,47	0,75	0,68	0,64	0,74	0,75	2,80	0,11	0,00	0,00	0,00	0,00
31 Wissenschaft und Forschung	0,00	0,00	0,00	0,00	0,00	0,00	0,00	0,00	0,00	0,00	0,00	0,00	0,00	0,00
32 Museen, Sammlungen Ausstellungen	1,31	1,37	1,27	1,28	1,17	1,15	1,13	1,18	1,28	1,52	1,36	1,49	1,43	1,24
33 Theater, Konzerte, Musikpflege, Kunstpflege (34)	2,42	2,42	2,35	2,08	2,01	1,77	1,83	1,95	3,69	3,74	3,55	3,71	4,02	3,70
35 Volksbildung (350, 352, 355)	2,66	2,26	2,16	2,19	2,49	2,54	2,24	1,92	1,50	1,62	1,60	1,59	1,60	1,43
Übrige Kulturpflege (360, 365, 366, 37)	2,43	2,11	2,30	2,49	2,26	2,28	2,22	2,79	2,44	2,82	3,54	3,38	2,98	3,37
<b>4 Soziale Sicherung</b>	<b>248,92</b>	<b>256,31</b>	<b>266,31</b>	<b>274,90</b>	<b>295,87</b>	<b>294,56</b>	<b>275,00</b>	<b>340,40</b>	<b>312,59</b>	<b>349,69</b>	<b>338,08</b>	<b>339,95</b>	<b>336,60</b>	<b>342,35</b>
40 Verwaltungen der Sozialen Sicherung	16,44	18,25	17,06	18,90	20,30	24,90	18,18	30,48	21,39	6,54	1,17	1,28	1,28	1,28
41 Sozialhilfe nach SGB XII (ab 2005)	154,38	155,54	166,88	157,27	164,43	93,30	66,44	115,13	70,21	84,59	89,83	93,28	84,73	68,44
43 Soziale Einrichtungen (oh. Einr. der Jugendhilfe)	6,60	7,81	7,98	8,08	8,70	8,30	8,93	8,42	6,35	6,83	5,93	6,26	5,51	6,16
45 Jugendhilfe nach dem KJHG (oh. Kitas)	47,49	49,96	49,43	55,06	57,69	55,10	54,97	68,52	72,99	88,41	91,16	93,27	102,12	108,30
46 Einrichtung der Jugendhilfe (oh. Kitas)	1,50	1,78	2,00	1,82	1,95	2,15	2,11	2,14	5,15	2,47	3,26	3,62	3,90	3,40
Tageseinrichtungen für Kinder (464 + 454)	18,59	18,23	17,69	20,59	20,37	20,71	21,69	22,81	24,37	24,12	27,16	31,11	28,84	30,08
482 Grundsicherung f. Arbeitsuchende (nach SGB II), inkl. 485 (nur 2003 und 2004)	8,07	18,28	8,07	18,28	84,54	98,19	88,22	103,54	126,44	107,96	100,39	95,91	109,57	109,57
übrige soziale Angelegenheiten (42, 44, 47, 486, 487, 488, 49)	3,91	4,75	5,28	5,11	4,15	5,56	4,50	4,68	8,58	10,29	11,62	10,75	15,58	16,40
<b>5 Gesundheit, Sport, Erholung</b>	<b>12,46</b>	<b>12,38</b>	<b>12,54</b>	<b>12,53</b>	<b>12,34</b>	<b>13,19</b>	<b>13,16</b>	<b>13,96</b>	<b>16,08</b>	<b>21,85</b>	<b>23,84</b>	<b>26,97</b>	<b>28,17</b>	<b>27,62</b>
50 Gesundheitsverwaltung	9,87	9,80	9,73	9,95	9,98	11,06	10,71	9,04	9,95	2,43	0,73	0,74	0,84	0,84
51 Krankenhäuser	0,43	0,30	1,23	0,13	0,15	0,11	-0,07	1,16	3,68	8,65	11,15	13,86	14,31	14,34
54 Sonst. Einr. und Maßn. der Gesundheitspflege	0,66	0,83	0,10	0,91	0,77	0,59	0,83	2,31	0,84	9,14	10,43	10,80	11,51	11,81
55 Förderung des Sports	1,20	1,11	1,11	1,19	1,17	1,13	1,12	1,11	1,28	1,31	1,23	1,27	1,22	1,15
56 Eigene Sportstätten	0,01	0,01	0,01	0,01	0,01	0,02	0,01	0,00	0,00	0,00	0,00	0,00	0,00	0,00
57 Öffentliche Bäder	0,00	0,00	0,00	0,00	0,00	0,05	0,29	0,05	0,29	0,33	0,31	0,30	0,30	0,32
58 Park- und Gartenanlagen	0,29	0,32	0,35	0,34	0,26	0,28	0,55	0,30	0,03	0,00	0,00	0,00	0,00	0,00
59 Sonstige Erholungseinrichtungen														



Aufgaben der Kreisebene (inkl. Anteil der kreisfreien Städte)	Zuschussbedarf im Verwaltungshaushalt in Euro je Einwohner													
	2000	2001	2002	2003	2004	2005	2006	2007	2008	2009	2010	2011	2012	2013
<b>6 Bau- und Wohnungswesen, Verkehr</b>	<b>10,31</b>	<b>11,51</b>	<b>11,32</b>	<b>11,78</b>	<b>10,08</b>	<b>9,75</b>	<b>10,17</b>	<b>10,55</b>	<b>8,38</b>	<b>10,97</b>	<b>9,99</b>	<b>9,88</b>	<b>9,65</b>	<b>11,37</b>
60 Bauverwaltung	6,02	6,19	5,83	5,62	3,70	3,22	3,49	3,53	1,50	0,71	0,00	0,00		
61 Städteplanung, Vermessung, Bauordnung	2,05	2,66	3,10	3,57	4,12	4,19	4,17	4,28	4,04	5,20	4,75	4,58	4,39	4,53
62 Wohnungsbauförderung	0,04	0,04	0,03	0,04	0,06	0,05	0,03	0,02	0,02	0,00	-0,03	-0,03	0,00	-0,03
63 Gemeindestraßen	0,09	0,08	-0,04	0,08	0,13	0,10	0,04	0,02	-0,03	0,10	0,13	0,12	0,19	0,19
65 Kreisstraßen	1,63	2,05	1,93	1,90	1,94	2,19	2,42	2,59	2,15	3,64	6,02	6,24	5,94	7,28
660 Bundesstraßen														
665 Landesstraßen														
670 Straßenbeleuchtung														
675 Straßenreinigung														
68 Parkeinrichtungen					0,00	0,00	0,00							
69 Wasserläufe, Wasserbau	0,49	0,48	0,47	0,56	0,12	0,00	0,02	0,11	0,72	1,33	-0,87	-1,03	-0,88	-0,60
<b>7 Öffentliche Einrichtungen, Wirtschaftsförderung</b>	<b>5,70</b>	<b>4,34</b>	<b>3,86</b>	<b>6,94</b>	<b>2,75</b>	<b>7,58</b>	<b>4,05</b>	<b>7,15</b>	<b>7,56</b>	<b>5,66</b>	<b>10,21</b>	<b>10,34</b>	<b>11,82</b>	<b>12,81</b>
70 Abwasserbeseitigung	0,32	0,30	0,37	0,23	0,19	0,14	0,10	0,10	0,07	0,06	0,06	0,04	0,04	0,00
72 Abfallbeseitigung	0,03	-1,12	-1,91	0,36	-4,29	0,16	-1,52	-0,32	-3,99	-2,84	2,24	1,70	0,47	1,65
77 Hilfsbetriebe der Verwaltung	0,17	0,19	0,20	0,14	0,15	0,16	0,16	0,16	0,06					
überige öffentl. Einrichtungen (73, 74, 75, 76, 78)	0,02	0,01	-0,44	0,01	0,01	0,01	0,01	0,01	0,03	0,03	0,05	0,05	0,02	-0,01
79 Fremdenv., sonst. Förd. v. Wirtsch. und Verkehr	5,16	4,96	5,64	6,19	6,69	7,12	5,30	7,20	11,38	8,42	0,05	0,05	0,02	0,02
790 Fremdenverkehr											0,69	0,71	0,64	0,65
791 Sonstige Förderung von Wirtschaft und Verkehr											1,11	0,92	0,74	1,21
792 Förderung des Nahverkehrs (ÖPNV)											6,01	6,88	9,90	9,29
<b>8 Wirtschaftl. Unt., allg. Grund- und Sonderverm.</b>	<b>-2,32</b>	<b>-2,24</b>	<b>-2,46</b>	<b>-3,42</b>	<b>-3,11</b>	<b>-2,97</b>	<b>2,20</b>	<b>-1,55</b>	<b>-3,40</b>	<b>-3,12</b>	<b>-2,74</b>	<b>-2,30</b>	<b>-2,29</b>	<b>-1,73</b>
80 Verwaltung der wirtschaftlichen Unternehmen						0,03	0,08							
810 Elektrizitätsversorgung	-0,99	-1,24	-1,47	-1,60	-1,26	-1,38	-1,68	-1,53	-0,60	-0,54	-0,39	-0,38	-0,15	-0,14
813 Gasversorgung														
815 Wasserversorgung													-0,15	-0,07
816 Fernwärmeversorgung														
817 Kombinierte Versorgungsunternehmen	-0,26	-0,37	-0,29	-0,52	-0,55	-0,56	-0,60	-0,68	-0,04					
82 Verkehrsunternehmen	-0,38	-0,27	-0,06	-0,05	-0,01	0,00	-0,01	0,00	-0,04	-0,04	0,03	0,03	0,00	
83 Komb. Versorgungs- und Verkehrsunternehmen						-0,53	-1,80	-2,18	-2,60	-2,61	-2,23	-2,43		
84 Unternehmen der Wirtschaftsförderung	-0,05	-0,02	-0,07	-0,05	-0,37	0,06	6,09	-0,15	-0,32					
85 Land- und forstwirtschaftliche Unternehmen	0,06	0,32	0,14	-0,01	-0,06	0,01	-0,15	-0,06	0,02	0,00	0,00	0,00	0,00	0,00
86 Kur- und Badebetriebe														
87 Sonstige wirtschaftliche Unternehmen	0,00	-0,05	-0,07	-0,29	-0,28	-0,51	-0,95	2,05	-0,37	-0,28	0,23	0,66	0,24	0,90
88 Allgemeines Grundvermögen	-0,69	-0,60	-0,63	-0,90	-0,59	-0,62	-0,59	-0,63	-0,26	-0,08				
89 Allgemeines Sondervermögen														

Quelle: eigene Berechnungen des NIW nach Daten des Statistischen Amtes für Hamburg und Schleswig-Holstein

Aufgaben der Gemeindeebene (inkl. Anteil der kreisfreien Städte)	Zuschussbedarf im Verwaltungshaushalt in Euro je Einwohner													
	2000	2001	2002	2003	2004	2005	2006	2007	2008	2009	2010	2011	2012	2013
Einzelplan 0-8	418,07	422,88	435,38	433,64	451,46	431,07	419,39	429,29	474,20	528,82	533,90	558,16	597,97	628,14
0 Allgemeine Verwaltung	97,59	94,06	98,42	95,13	101,57	101,10	94,31	94,50	98,90	100,83	108,97	114,52	124,66	126,83
1 Öffentliche Sicherheit und Ordnung	35,90	37,01	36,40	38,32	39,23	39,97	41,86	44,94	44,23	46,92	42,17	43,62	46,18	48,18
11 Öffentliche Ordnung	17,05	17,59	17,81	17,61	18,12	18,07	18,73	18,72	19,65	21,62	20,04	19,23	21,28	22,52
13 Brandschutz	18,50	19,11	18,21	20,25	20,64	21,44	22,52	25,58	24,09	24,62	21,57	23,93	24,37	24,89
Übrige Aufgaben im Einzelplan 1 (10, 14, 16, 17)	0,35	0,31	0,38	0,46	0,47	0,46	0,61	0,64	0,48	0,68	0,56	0,46	0,53	0,77
2 Schulen	95,44	98,52	99,88	98,65	101,91	102,42	107,54	111,51	116,89	126,14	125,68	126,50	132,79	139,73
20 Schulverwaltung	6,48	7,04	7,23	7,11	7,82	7,76	7,91	7,52	7,76	8,22	7,93	8,32	6,56	6,29
21 Grund- und Hauptschulen	47,11	48,80	49,55	48,48	46,70	46,13	49,43	50,82	50,99	47,29	42,00	40,06	40,03	43,29
22 Realschulen (inkl. komb. Haupt- und R.schulen)	13,41	13,36	13,47	13,17	14,14	14,63	15,72	16,10	15,44	14,27	12,73	10,03	10,57	9,77
23 Gymnasien, Kollegs (oh. berufliche Gymnasien)	15,75	16,08	16,16	15,92	17,78	17,96	18,70	19,29	20,96	22,45	21,78	22,84	24,37	25,36
24 Berufsschulen, Fach(ober-)schulen	0,05	0,06	0,06	0,04	0,03	0,03	0,03	0,03	0,00	0,00	0,00	0,00	0,00	0,00
27 Sonderschulen (Förderschulen)	3,17	3,33	3,35	3,47	3,89	3,96	4,06	4,18	4,10	4,11	3,72	3,73	3,50	3,44
28 Gesamtschulen	4,74	5,22	5,14	5,33	5,39	5,58	5,64	6,91	9,58	19,72	24,45	26,87	30,59	31,60
290 Schülerbeförderung	3,53	3,44	3,75	3,91	3,91	3,79	3,46	3,79	4,07	4,37	4,24	4,09	4,53	4,20
Übrige schulische Aufgaben (292, 293, 295)	1,20	1,19	1,17	1,22	2,25	2,57	2,59	2,88	4,00	5,73	8,84	10,56	12,64	15,78
3 Wissenschaft, Forschung, Kulturpflege	25,92	25,92	26,52	25,93	27,71	27,91	27,71	26,10	34,05	29,34	27,67	28,09	29,18	30,17
30 Verwaltung kultureller Angelegenheiten	1,37	1,11	1,41	1,42	1,60	1,42	1,60	1,72	6,35	0,92	0,30	0,28	0,38	0,31
31 Wissenschaft und Forschung	1,03	1,03	0,80	0,86	1,73	1,94	1,85	1,88	2,18	1,85	1,72	1,66	1,95	1,78
32 Museen, Sammlungen Ausstellungen	2,62	2,76	2,81	2,80	2,34	2,36	2,24	2,25	2,19	2,35	1,85	1,96	2,03	1,99
33 Theater, Konzerte, Musikpflege, Kunstpflege (34)	9,03	8,91	9,39	8,92	10,69	10,74	10,65	8,32	11,26	12,66	12,29	12,53	13,42	13,57
35 Volksbildung (350, 352, 355)	9,54	9,80	9,74	9,76	9,78	10,09	10,15	10,57	10,51	9,97	9,49	9,79	9,99	10,79
Übrige Kulturpflege (360, 365, 366, 37)	2,34	2,31	2,38	2,17	1,56	1,36	1,23	1,37	1,55	1,60	2,02	1,88	1,41	1,73
4 Soziale Sicherung	128,71	131,04	132,50	142,95	149,46	123,44	116,83	122,43	127,40	147,75	147,75	154,24	169,08	173,99
40 Verwaltungen der Sozialen Sicherung	23,60	24,46	23,31	25,50	26,32	12,48	11,36	12,96	9,84	8,59	5,75	4,92	6,27	6,78
41 Sozialhilfe nach SGB XII (ab 2005)	36,17	35,56	36,08	36,63	37,59	6,08	1,02	0,50	0,48	8,11	3,43	3,57	3,64	3,92
43 Soziale Einrichtungen (oh. Einr. der Jugendhilfe)	2,12	2,63	2,75	2,88	2,93	2,68	2,55	2,55	2,56	2,52	2,05	1,84	2,40	2,54
45 Jugendhilfe nach dem KJHG (oh. Kitas)	2,20	2,08	2,43	2,12	2,16	2,71	2,80	3,53	5,13	5,54	5,86	5,87	6,00	5,94
46 Einrichtung der Jugendhilfe (oh. Kitas)	13,16	13,13	13,56	13,21	13,72	12,48	12,66	12,67	13,08	13,35	13,04	13,22	13,50	13,38
Tageseinrichtungen für Kinder (464 + 454)	46,33	48,93	50,33	56,45	58,81	60,95	62,34	66,08	72,35	84,78	88,92	98,55	109,74	113,10
482 Grundsicherung f. Arbeitsuchende (nach SGB II), inkl. 485 (nur 2003 und 2004)	2,20	4,23	2,20	2,20	4,23	21,96	20,56	20,94	21,16	21,31	23,68	20,94	22,26	22,56
übrige soziale Angelegenheiten (42, 44, 47, 486, 487, 488, 49)	5,13	4,25	4,03	3,96	3,71	4,10	3,53	3,19	2,80	3,56	5,01	5,33	5,27	5,77
5 Gesundheit, Sport, Erholung	34,52	34,99	38,44	34,75	35,71	37,19	36,71	38,88	39,59	41,47	40,80	40,81	41,09	45,17
50 Gesundheitsverwaltung	0,02	0,04	0,04	0,04	0,04	0,04	0,04	0,04	0,04	0,04	0,10	0,05	0,00	0,91
51 Krankenhäuser	0,05	0,06	1,62	0,02	0,01	0,03	0,01	0,01	0,01	0,01	0,01	0,01	-0,02	-0,02
54 Sonst. Einr. und Maßn. der Gesundheitspflege	1,26	1,43	0,80	1,19	0,96	0,68	0,64	0,56	0,45	0,59	0,68	0,56	0,45	0,41
55 Förderung des Sports	6,34	6,49	6,33	6,36	6,45	6,47	6,76	6,92	7,94	8,00	7,90	7,56	7,35	7,46
56 Eigene Sportstätten	5,71	5,58	5,72	5,56	6,02	5,94	6,21	7,48	8,23	11,39	12,13	13,15	14,10	16,10
57 Öffentliche Bäder	4,92	4,72	7,67	6,12	6,01	6,15	6,40	6,83	5,78	5,16	3,86	2,52	1,93	1,77
58 Park- und Gartenanlagen	15,70	16,14	15,80	14,97	15,67	17,25	15,88	16,54	16,58	15,93	15,63	16,53	16,87	18,07
59 Sonstige Erholungseinrichtungen	0,52	0,53	0,46	0,47	0,56	0,64	0,76	0,51	0,54	0,34	0,50	0,42	0,42	0,46

<b>Aufgaben der Gemeindeebene (inkl. Anteil der kreisfreien Städte)</b>		<b>Zuschussbedarf im Verwaltungshaushalt in Euro je Einwohner</b>													
		2000	2001	2002	2003	2004	2005	2006	2007	2008	2009	2010	2011	2012	2013
<b>6 Bau- und Wohnungswesen, Verkehr</b>		<b>71,94</b>	<b>70,71</b>	<b>73,28</b>	<b>73,93</b>	<b>68,46</b>	<b>67,67</b>	<b>70,03</b>	<b>72,09</b>	<b>73,07</b>	<b>85,26</b>	<b>79,03</b>	<b>84,44</b>	<b>79,79</b>	<b>85,57</b>
60 Bauverwaltung		18,90	18,89	18,26	18,59	11,34	10,75	10,89	10,20	10,49	16,04	9,17	7,97	6,06	5,18
61 Städteplanung, Vermessung, Bauordnung		10,17	9,64	9,81	9,73	9,17	8,87	8,56	8,52	9,11	10,09	10,12	10,34	11,16	11,03
62 Wohnungsbauförderung		0,54	0,46	0,47	0,33	0,20	0,06	0,19	-0,14	-0,23	0,01	-0,05	0,04	-0,06	0,32
63 Gemeindestraßen		32,61	31,99	34,66	33,55	35,28	35,69	37,70	40,49	42,24	45,88	49,60	54,94	54,46	60,59
65 Kreisstraßen		0,16	0,12	0,16	0,30	0,17	0,19	0,22	0,38	0,30	0,18	0,27	0,37	0,37	0,48
660 Bundesstraßen		0,92	0,79	0,84	0,92	0,78	0,81	0,80	1,13	0,34	0,91	1,04	1,05	1,27	1,47
665 Landesstraßen		0,02	0,01	0,02	0,04	0,09	0,08	0,05	0,17	0,11	0,86	1,62	1,87	1,68	1,38
670 Straßenbeleuchtung		7,33	7,34	7,63	7,86	8,09	7,89	8,41	9,48	9,06	7,88	5,46	4,72	4,15	3,57
675 Straßenreinigung		1,66	2,11	1,77	2,37	3,13	3,78	3,39	2,07	1,98	3,58	4,85	6,47	4,23	5,18
68 Parkeinrichtungen		-1,93	-2,29	-1,94	-2,01	-2,09	-2,12	-1,92	-1,98	-2,00	-1,92	-1,87	-2,18	-2,44	-2,67
69 Wasserläufe, Wasserbau		1,56	1,63	1,60	2,25	2,30	1,67	1,75	1,77	1,67	1,74	-1,17	-1,16	-1,09	-0,95
<b>7 Öffentliche Einrichtungen, Wirtschaftsförderung</b>		<b>-18,32</b>	<b>-14,54</b>	<b>-14,45</b>	<b>-15,70</b>	<b>-17,52</b>	<b>-9,25</b>	<b>-15,87</b>	<b>-16,51</b>	<b>-11,01</b>	<b>-9,55</b>	<b>-10,08</b>	<b>-10,83</b>	<b>-8,74</b>	<b>-12,01</b>
70 Abwasserbeseitigung		-29,44	-26,00	-27,24	-27,95	-30,18	-21,52	-27,52	-27,64	-22,67	-23,49	-23,11	-24,36	-20,96	-22,71
72 Abfallbeseitigung		0,07	0,04	0,17	0,06	0,09	0,13	0,15	0,13	0,21	0,25	-0,42	-0,59	-0,61	-0,93
77 Hilfsbetriebe der Verwaltung		6,54	7,01	7,76	6,73	6,80	6,49	5,10	4,37	4,81	4,46	2,96	3,46	0,39	0,40
übrige öffentl. Einrichtungen (73, 74, 75, 76, 78)		1,14	1,51	1,80	2,29	2,34	2,21	2,59	2,59	2,74	3,51	2,85	3,52	4,95	3,18
79 Fremdenv., sonst. Förd. v. Wirtsch. und Verkehr		3,37	2,90	3,07	3,17	3,43	3,43	3,81	4,05	3,89	5,73	0,10	0,10	0,12	0,12
790 Fremdenverkehr												4,10	3,78	3,89	4,39
791 Sonstige Förderung von Wirtschaft und Verkehr												2,86	2,35	2,33	2,04
792 Förderung des Nahverkehrs (ÖPNV)												0,58	0,91	1,15	1,49
<b>8 Wirtschaftl. Unt., allg. Grund- und Sonderverm.</b>		<b>-53,64</b>	<b>-54,84</b>	<b>-55,60</b>	<b>-60,31</b>	<b>-55,07</b>	<b>-59,38</b>	<b>-59,72</b>	<b>-64,66</b>	<b>-48,92</b>	<b>-39,35</b>	<b>-28,11</b>	<b>-23,24</b>	<b>-16,05</b>	<b>-9,48</b>
80 Verwaltung der wirtschaftlichen Unternehmen		-0,02	0,04	-0,03	0,00	0,02	0,15	0,38	1,25	-0,97	0,00	0,00	0,00	0,01	0,00
810 Elektrizitätsversorgung		-12,60	-15,27	-15,99	-13,72	-14,97	-14,83	-19,70	-19,66	-19,29	-19,66	-18,09	-17,61	-16,48	-16,53
813 Gasversorgung		-0,97	-1,03	-1,86	-1,50	-1,63	-1,57	-1,57	-1,74	-1,69	-1,78	-2,27	-2,40	-2,39	-2,26
815 Wasserversorgung		-2,12	-2,38	-2,31	-2,31	-2,69	-2,10	-2,10	-2,22	-2,07	-2,28	-2,19	-1,93	-1,98	-1,88
816 Fernwärmeversorgung		-0,02	0,01	0,02	0,00	-0,02	-0,03	0,00	-0,03	0,35	-0,35	-0,31	-0,32	-0,19	-0,36
817 Kombinierte Versorgungsunternehmen		-18,44	-19,67	-15,48	-23,65	-26,52	-22,59	-23,97	-32,05	-18,37	-9,66	-5,36	-4,46	-2,45	-2,13
82 Verkehrsunternehmen		-0,34	-0,77	-0,72	-0,28	2,60	-1,45	-1,96	-1,90	-4,22	-2,75	1,25	1,97	0,58	0,60
83 Komb. Versorgungs- und Verkehrsunternehmen		-19,25	-15,16	-18,17	-17,27	-16,44	-17,65	-12,35	-10,95	-8,30	-11,44	-19,03	-19,63	-22,34	-20,40
84 Unternehmen der Wirtschaftsförderung		0,49	0,69	0,70	0,86	0,91	0,63	0,42	0,49	2,31	0,44	0,20	0,06	0,06	0,04
85 Land- und forstwirtschaftliche Unternehmen		0,38	0,45	0,38	0,42	0,56	0,38	0,42	0,45	0,29	0,42	0,38	0,16	0,16	0,16
86 Kur- und Badebetriebe		6,94	5,99	5,01	5,20	5,79	5,50	6,01	6,69	7,42	5,07	4,35	4,92	5,38	6,30
87 Sonstige wirtschaftliche Unternehmen		-1,11	-1,19	-0,56	-0,69	2,53	-0,09	-0,66	-0,50	0,39	5,43	15,89	16,74	23,93	26,46
88 Allgemeines Grundvermögen		-6,47	-6,47	-6,52	-7,46	-5,12	-5,64	-4,58	-4,41	-4,70	-4,26	-4,23	-1,61	-1,14	-0,73
89 Allgemeines Sondervermögen		-0,09	-0,09	-0,07	0,11	-0,09	-0,09	-0,08	-0,06	-0,06	1,46	1,30	0,88	0,78	1,27

Quelle: eigene Berechnungen des NIW nach Daten des Statistischen Amtes für Hamburg und Schleswig-Holstein



Kreisfreie Städte	Zuschussbedarf im Verwaltungshaushalt in Euro je Einwohner													
	2000	2001	2002	2003	2004	2005	2006	2007	2008	2009	2010	2011	2012	2013
<b>6 Bau- und Wohnungswesen, Verkehr</b>	<b>90,20</b>	<b>87,09</b>	<b>88,30</b>	<b>95,22</b>	<b>63,05</b>	<b>48,32</b>	<b>45,85</b>	<b>41,41</b>	<b>36,46</b>	<b>89,17</b>	<b>60,14</b>	<b>79,95</b>	<b>70,90</b>	<b>81,93</b>
60 Bauverwaltung	25,19	23,32	19,37	24,37	-20,84	-26,12	-23,94	-26,09	-24,96	5,46	0,57	-0,12	0,56	0,27
61 Städteplanung, Vermessung, Bauordnung	20,72	21,83	23,32	24,70	27,42	24,04	22,26	23,09	20,31	23,76	23,99	23,51	24,56	24,47
62 Wohnungsbauförderung	1,08	1,13	1,46	1,34	0,19	0,10	0,38	-0,53	-0,68	-0,07	-0,06	-0,18	0,22	-0,06
63 Gemeindestraßen	24,96	22,73	27,13	24,32	33,99	28,83	29,60	27,60	29,96	37,25	33,38	44,89	41,26	51,75
65 Kreisstraßen	2,69	3,99	3,43	2,94	2,72	3,21	4,24	4,09	2,15	4,98	9,63	11,13	9,55	10,02
660 Bundesstraßen	3,28	2,81	3,07	2,59	2,24	2,15	1,87	2,15	0,25	2,46	3,50	3,54	3,32	4,45
665 Landesstraßen	0,04	0,03	0,03	0,03	0,03	0,44	0,37	0,67	0,46	2,65	5,79	6,05	5,50	3,76
670 Straßenbeleuchtung	9,17	8,60	8,56	9,02	8,55	7,64	8,39	8,65	7,50	3,25	0,35	0,35	0,35	0,35
675 Straßenreinigung	1,45	1,98	1,14	2,07	5,78	7,86	2,16	1,80	1,97	6,75	2,54	11,63	6,93	7,50
68 Parkereinrichtungen	-1,69	-3,02	-2,62	-2,86	-3,34	-3,23	-3,16	-3,53	-3,44	-2,69	-1,91	-1,85	-1,65	-1,63
69 Wasserläufe, Wasserbau	3,31	3,67	3,41	6,69	6,29	3,42	3,68	3,50	2,94	5,37	-17,65	-19,00	-19,70	-18,94
<b>7 Öffentliche Einrichtungen, Wirtschaftsförderung</b>	<b>-42,21</b>	<b>-32,71</b>	<b>-38,47</b>	<b>-41,58</b>	<b>-40,64</b>	<b>0,01</b>	<b>-37,09</b>	<b>-32,35</b>	<b>-23,27</b>	<b>-30,74</b>	<b>-21,04</b>	<b>-34,28</b>	<b>-27,87</b>	<b>-34,31</b>
70 Abwasserbeseitigung	-46,35	-38,95	-47,63	-52,97	-54,31	-26,33	-50,54	-50,68	-41,12	-43,72	-32,07	-46,97	-39,37	-45,77
72 Abfallbeseitigung	1,95	2,07	2,80	7,02	1,87	13,07	0,03	0,92	2,07	0,83	0,54	1,23	-0,93	-1,34
77 Hilfsbetriebe der Verwaltung	-0,17	-0,34	3,73	-0,93	3,23	3,78	3,68	3,75	3,93					0,76
übrige öffentl. Einrichtungen (73, 74, 75, 76, 78)	-4,18	-2,65	-2,29	0,67	-0,38	0,33	1,54	1,41	1,44	3,55	1,97	3,05	3,14	4,38
79 Fremdenv., sonst. Förd. v. Wirtsch. und Verkehr	6,54	7,17	4,92	4,63	8,95	9,16	8,20	12,26	10,40	8,59	0,26	0,25	0,25	0,25
790 Fremdenverkehr														
791 Sonstige Förderung von Wirtschaft und Verkehr														
792 Förderung des Nahverkehrs (ÖPNV)														
<b>8 Wirtschaftl. Unt., allg. Grund- und Sonderverm.</b>	<b>-80,49</b>	<b>-73,95</b>	<b>-52,09</b>	<b>-81,64</b>	<b>-54,84</b>	<b>-79,81</b>	<b>-90,19</b>	<b>-119,89</b>	<b>-85,12</b>	<b>-39,93</b>	<b>-18,44</b>	<b>-17,90</b>	<b>-24,97</b>	<b>-25,70</b>
80 Verwaltung der wirtschaftlichen Unternehmen						0,74	1,89	5,86	-4,52					
810 Elektrizitätsversorgung							-23,49	-23,19	-22,06	-21,34				
813 Gasversorgung														
815 Wasserversorgung														
816 Fernwärmeversorgung														
817 Kombinierte Versorgungsunternehmen	-21,71	-24,68	13,82	-19,09	-33,33	-20,38	-26,72	-72,93	-17,12	4,35	3,31	3,54	2,90	3,25
82 Verkehrsunternehmen	-3,20	-4,90	-5,04	-3,46	9,30	-8,45	-9,86	-10,55	-21,41	-14,87	3,94	7,03	1,06	1,18
83 Komb. Versorgungs- und Verkehrsunternehmen	-53,57	-42,54	-58,09	-53,05	-46,31	-51,14	-27,92	-33,08	-17,44	-27,52	-48,47	-48,97	-48,13	-46,48
84 Unternehmen der Wirtschaftsförderung	1,66	2,10	1,99	2,60	2,43	2,61	2,45	2,05	2,69	0,55	0,20	0,20	0,20	0,20
85 Land- und forstwirtschaftliche Unternehmen	1,05	1,47	1,03	1,21	1,70	1,01	1,11	1,31	0,82	1,38	0,39	0,39	0,38	0,38
86 Kur- und Badebetriebe	6,97	5,47	5,43	6,93	2,49	2,43	1,50	2,10	1,68	1,73	0,68	1,41	-0,01	0,00
87 Sonstige wirtschaftliche Unternehmen	-3,84	-4,00	-1,56	-2,08	12,58	-0,62	-2,86	14,24	-1,54	15,37	15,53	14,56	14,80	9,95
88 Allgemeines Grundvermögen	-7,84	-6,85	-9,70	-14,68	-3,69	-5,97	-6,34	-5,69	-6,23	-6,22				
89 Allgemeines Sondervermögen	-0,01	-0,02	0,02	-0,01	-0,01	-0,04	0,04	0,00	-0,01	6,65	5,98	3,95	3,82	5,83

Quelle: eigene Berechnungen des NIW nach Daten des Statistischen Amtes für Hamburg und Schleswig-Holstein

Kreisangehöriger Raum		Zuschussbedarf im Verwaltungshaushalt in Euro je Einwohner													
		2000	2001	2002	2003	2004	2005	2006	2007	2008	2009	2010	2011	2012	2013
Einzelplan 0-8		704,93	711,62	727,99	745,97	771,73	754,56	741,52	812,89	839,67	928,06	930,42	957,84	1.001,52	1.049,61
0 Allgemeine Verwaltung		127,20	128,94	130,30	128,22	135,98	135,51	133,15	134,76	149,95	156,20	158,97	169,58	180,82	189,19
1 Öffentliche Sicherheit und Ordnung		32,67	33,56	35,95	35,58	37,40	38,39	38,05	36,00	40,47	43,66	42,01	39,44	41,46	43,87
11 Öffentliche Ordnung		18,63	19,27	20,40	19,60	20,55	21,08	20,78	17,48	19,52	20,28	20,16	16,75	18,63	20,22
13 Brandschutz		13,26	13,35	14,08	14,58	15,15	15,67	16,21	16,90	17,81	19,71	19,61	20,53	21,77	23,03
Übrige Aufgaben im Einzelplan 1 (10, 14, 16, 17)		0,79	0,93	1,47	1,40	1,70	1,64	1,06	1,62	3,14	3,68	2,25	2,16	1,07	0,62
2 Schulen		134,62	135,56	138,21	140,29	140,73	141,64	145,71	145,71	154,12	168,77	171,69	171,04	180,63	189,92
20 Schulverwaltung		9,15	9,66	10,11	9,85	11,39	11,16	11,40	10,48	9,90	10,14	10,05	10,54	8,30	7,94
21 Grund- und Hauptschulen		49,93	51,17	51,85	51,78	47,95	46,89	48,59	49,39	49,87	47,38	41,62	39,29	38,64	41,98
22 Realschulen (inkl. komb. Haupt- und R.schulen)		14,31	14,25	14,51	14,37	15,06	15,80	16,43	16,35	15,56	13,98	12,17	8,60	9,42	8,75
23 Gymnasien, Kollegs (oh. berufliche Gymnasien)		14,42	14,68	14,79	14,81	15,66	15,56	16,59	16,56	17,87	22,29	20,75	21,20	23,27	24,67
24 Berufsschulen, Fach(ober-)schulen		11,74	10,38	10,31	11,81	10,83	12,02	12,33	12,55	12,64	14,61	18,40	17,55	19,48	19,73
27 Sonderschulen (Förderschulen)		8,39	8,58	8,70	9,29	9,67	9,91	10,06	10,14	10,35	11,20	11,19	11,29	11,47	10,71
28 Gesamtschulen		4,03	4,32	4,45	4,67	4,34	4,55	4,70	5,22	8,17	20,30	25,50	27,70	31,63	33,20
290 Schülerbeförderung		20,07	20,00	20,98	21,17	21,59	22,16	22,47	21,45	24,35	21,45	21,18	21,19	21,40	22,66
Übrige schulische Aufgaben (292, 293, 295)		2,57	2,54	2,52	2,54	4,25	3,58	3,13	3,58	5,41	7,43	10,83	13,69	17,02	20,29
3 Wissenschaft, Forschung, Kulturpflege		26,00	25,28	25,63	24,75	24,73	24,52	24,27	25,11	25,66	27,21	27,22	27,10	28,16	28,05
30 Verwaltung kultureller Angelegenheiten		2,54	2,25	2,65	1,78	1,84	1,78	1,86	1,73	1,55	0,92	0,33	0,30	0,31	0,28
31 Wissenschaft und Forschung		0,19	0,24	0,06	0,09	0,20	0,20	0,20	0,21	0,22	0,22	0,51	0,53	0,54	0,57
32 Museen, Sammlungen Ausstellungen		2,97	3,05	2,97	3,07	2,72	2,84	2,96	3,12	3,10	3,48	3,08	3,33	3,25	3,00
33 Theater, Konzerte, Musikpflege, Kunstpflege (34)		4,53	4,67	4,59	4,34	5,15	4,74	4,88	4,68	6,78	7,41	8,64	8,36	9,48	9,04
35 Volksbildung (350, 352, 355)		10,36	10,03	10,05	10,19	10,63	10,97	10,74	10,69	9,58	10,18	9,71	10,14	10,20	10,71
Übrige Kulturpflege (360, 365, 366, 37)		5,41	5,03	5,31	5,27	4,20	4,00	3,64	4,67	4,44	5,00	4,95	4,45	4,37	4,45
4 Soziale Sicherung		315,79	323,09	336,23	351,54	374,85	345,68	321,26	385,12	365,84	414,07	401,43	407,82	415,30	425,20
40 Verwaltungen der Sozialen Sicherung		30,01	31,16	32,10	31,90	33,02	31,16	21,48	32,01	21,09	8,59	4,73	3,40	2,99	2,93
41 Sozialhilfe nach SGB XII (ab 2005)		156,44	157,03	163,83	161,12	170,45	80,41	52,45	99,00	58,71	68,30	72,35	77,56	69,48	56,46
43 Soziale Einrichtungen (oh. Einr. der Jugendhilfe)		7,95	8,99	9,54	8,97	9,79	9,65	10,38	10,24	8,58	8,03	8,28	8,14	7,81	8,30
45 Jugendhilfe nach dem KJHG (oh. Kitas)		40,72	43,00	43,64	49,55	51,72	49,08	48,62	63,57	70,86	81,50	84,55	84,74	91,68	95,96
46 Einrichtung der Jugendhilfe (oh. Kitas)		13,94	14,26	15,06	14,58	14,87	13,85	13,88	13,72	15,61	15,71	15,32	15,48	16,05	15,96
Tageseinrichtungen für Kinder (464 + 454)		57,59	58,45	62,37	69,26	70,74	74,05	75,76	80,18	87,46	95,43	105,52	112,72	120,70	126,34
482 Grundsicherung f. Arbeitsuchende (nach SGB II), inkl. 485 (nur 2003 und 2004)					7,51	16,56	78,86	90,90	78,71	95,02	124,16	98,05	93,50	89,20	101,86
übrige soziale Angelegenheiten (42, 44, 47, 486, 487, 488, 49)		9,14	10,19	9,69	8,66	7,70	8,62	7,79	7,69	8,50	12,34	12,64	12,29	17,38	17,39
5 Gesundheit, Sport, Erholung		41,98	40,61	40,68	41,00	42,00	43,10	42,91	46,70	51,01	59,62	60,37	63,33	65,29	68,73
50 Gesundheitsverwaltung		9,18	9,08	9,06	9,30	9,24	9,74	9,30	7,03	8,25	1,25	0,06	0,00	0,00	0,00
51 Krankenhäuser		0,23	-0,03	0,02	0,07	0,20	0,10	-0,07	1,48	4,66	9,53	11,46	14,24	14,77	14,80
54 Sonst. Einr. und Maßn. der Gesundheitspflege		1,53	1,49	0,91	1,76	1,40	1,20	1,10	3,42	1,08	9,78	10,96	11,08	11,68	12,10
55 Förderung des Sports		8,33	8,39	8,13	8,20	8,26	8,42	8,68	8,71	10,26	10,35	10,12	9,52	9,56	9,87
56 Eigene Sportstätten		5,46	5,31	5,52	5,41	5,85	5,80	5,82	5,99	7,32	9,14	9,81	11,20	12,19	14,21
57 Öffentliche Bäder		4,97	4,82	5,18	4,06	4,13	4,50	5,04	6,45	5,17	4,35	3,85	2,41	1,69	1,47
58 Park- und Gartenanlagen		11,56	10,92	11,30	11,60	12,08	12,50	12,09	12,82	13,75	14,61	13,51	14,38	14,89	15,73
59 Sonstige Erholungseinrichtungen		0,72	0,64	0,56	0,60	0,84	0,85	0,95	0,79	0,51	0,61	0,60	0,51	0,51	0,56

Kreisangehöriger Raum	Zuschussbedarf im Verwaltungshaushalt in Euro je Einwohner													
	2000	2001	2002	2003	2004	2005	2006	2007	2008	2009	2010	2011	2012	2013
<b>6 Bau- und Wohnungswesen, Verkehr</b>	<b>80,02</b>	<b>80,87</b>	<b>83,57</b>	<b>83,09</b>	<b>82,79</b>	<b>85,41</b>	<b>89,62</b>	<b>93,97</b>	<b>93,87</b>	<b>98,19</b>	<b>97,02</b>	<b>98,30</b>	<b>94,61</b>	<b>101,15</b>
60 Bauverwaltung	24,85	25,58	25,40	24,17	24,90	24,99	24,89	24,68	22,18	19,87	11,55	10,22	7,60	6,56
61 Städteplanung, Vermessung, Bauordnung	9,82	9,65	10,03	10,15	9,40	10,04	10,12	9,96	11,17	12,95	12,35	12,55	13,04	13,06
62 Wohnungsbauförderung	0,43	0,33	0,23	0,11	0,28	0,10	0,18	-0,01	-0,08	0,04	-0,09	0,05	-0,13	0,38
63 Gemeindestraßen	34,87	34,68	36,69	36,20	35,80	37,70	39,96	44,05	45,59	48,39	54,25	57,89	58,39	63,32
65 Kreisstraßen	1,54	1,67	1,71	1,99	1,94	2,15	2,20	2,67	2,53	3,50	5,37	5,35	5,41	7,13
660 Bundesstraßen	0,25	0,23	0,22	0,46	0,38	0,45	0,50	0,85	0,37	0,48	0,35	0,36	0,70	0,63
665 Landesstraßen	0,02	0,01	0,02	0,04	0,11	-0,02	-0,04	0,03	0,01	0,36	0,46	0,72	0,61	0,71
670 Straßenbeleuchtung	6,81	6,99	7,37	7,54	7,97	7,97	8,41	9,70	9,49	9,16	6,88	5,93	5,21	4,48
675 Straßenreinigung	1,73	2,15	1,95	2,45	2,40	2,66	3,72	2,15	1,98	2,71	5,49	5,03	3,47	4,52
68 Parkeinrichtungen	-2,00	-2,08	-1,75	-1,78	-1,75	-1,81	-1,58	-1,55	-1,60	-1,71	-1,86	-2,27	-2,67	-2,96
69 Wasserläufe, Wasserbau	1,69	1,67	1,70	1,75	1,36	1,19	1,25	1,43	2,23	2,44	2,27	2,48	2,98	3,32
<b>7 Öffentliche Einrichtungen, Wirtschaftsförderung</b>	<b>-4,30</b>	<b>-3,92</b>	<b>-2,86</b>	<b>0,28</b>	<b>-7,66</b>	<b>-2,13</b>	<b>-4,89</b>	<b>-3,04</b>	<b>2,02</b>	<b>3,53</b>	<b>5,98</b>	<b>8,88</b>	<b>11,73</b>	<b>10,65</b>
70 Abwasserbeseitigung	-24,27	-22,00	-21,12	-20,75	-23,30	-20,02	-21,08	-21,19	-17,48	-17,83	-20,56	-18,05	-15,77	-16,23
72 Abfallbeseitigung	-0,41	-1,96	-3,00	-1,40	-5,87	-3,21	-1,75	-0,49	-5,40	-3,54	2,17	1,08	0,08	1,29
77 Hilfsbetriebe der Verwaltung	8,64	9,30	9,13	9,02	7,98	7,44	5,70	4,75	5,13	5,69	3,78	4,42	0,28	0,52
übrige öffentl. Einrichtungen (73, 74, 75, 76, 78)	2,66	2,69	2,38	2,75	3,10	2,74	2,89	2,93	3,15	3,54	3,15	3,71	5,48	2,83
79 Fremdenv., sonst. Förd. v. Wirtsch. und Verkehr	9,09	8,05	9,75	10,66	10,43	10,93	9,36	10,96	16,62	15,68	0,12	0,12	0,12	0,12
790 Fremdenverkehr											5,07	4,53	4,56	5,14
791 Sonstige Förderung von Wirtschaft und Verkehr											4,06	3,60	3,24	3,58
792 Förderung des Nahverkehrs (ÖPNV)											8,19	9,48	13,74	13,39
<b>8 Wirtschaftl. Unt., allg. Grund- und Sonderverm.</b>	<b>-49,05</b>	<b>-52,37</b>	<b>-59,72</b>	<b>-58,79</b>	<b>-59,10</b>	<b>-57,56</b>	<b>-48,57</b>	<b>-51,44</b>	<b>-43,27</b>	<b>-43,18</b>	<b>-34,27</b>	<b>-27,65</b>	<b>-16,48</b>	<b>-7,14</b>
80 Verwaltung der wirtschaftlichen Unternehmen	-0,02	0,05	-0,04	0,00	0,02	0,03	0,06	-0,02	0,01	0,00	0,00	0,00	0,02	0,00
810 Elektrizitätsversorgung	-17,41	-21,11	-22,31	-19,56	-20,69	-20,66	-20,80	-20,64	-19,29	-19,89	-23,59	-22,99	-21,27	-21,34
813 Gasversorgung	-1,24	-1,32	-2,37	-1,91	-2,08	-2,00	-1,99	-2,22	-2,16	-2,27	-2,89	-3,07	-3,06	-2,90
815 Wasserversorgung	-2,72	-3,04	-2,95	-2,95	-3,43	-2,68	-2,67	-2,83	-2,65	-2,91	-2,79	-2,47	-2,72	-2,49
816 Fernwärmeversorgung	-0,03	0,02	0,02	0,00	-0,03	-0,04	0,00	-0,04	0,45	-0,44	-0,40	-0,41	-0,24	-0,45
817 Kombinierte Versorgungsunternehmen	-17,85	-18,75	-23,97	-25,57	-25,35	-23,91	-23,97	-21,68	-18,76	-13,53	-7,76	-6,68	-3,94	-3,64
82 Verkehrsunternehmen	-0,03	0,04	0,40	0,54	0,75	0,47	0,20	0,47	0,48	0,54	0,54	0,60	0,45	0,44
83 Komb. Versorgungs- und Verkehrsunternehmen	-9,60	-7,53	-7,11	-7,41	-8,23	-8,45	-8,08	-5,55	-8,07	-9,78	-14,19	-14,82	-17,99	-16,19
84 Unternehmen der Wirtschaftsförderung	0,10	0,26	0,25	0,31	0,02	0,16	7,63	-0,13	1,79	0,41	0,19	0,02	0,03	-0,01
85 Land- und forstwirtschaftliche Unternehmen	0,26	0,58	0,37	0,19	0,17	0,21	0,04	0,13	0,17	0,16	0,38	0,09	0,10	0,10
86 Kur- und Badebetriebe	6,93	6,14	4,89	4,72	6,70	6,35	7,25	7,95	9,01	5,99	5,36	5,89	6,88	8,07
87 Sonstige wirtschaftliche Unternehmen	-0,34	-0,47	-0,36	-0,67	-0,58	-0,59	-1,27	-1,95	0,44	2,33	16,28	18,19	26,78	32,25
88 Allgemeines Grundvermögen	-6,97	-7,14	-6,45	-6,61	-6,26	-6,34	-4,84	-4,86	-4,62	-3,82	-5,40	-2,05	-1,46	-0,94
89 Allgemeines Sondervermögen	-0,11	-0,11	-0,09	0,14	-0,11	-0,10	-0,11	-0,08	-0,07	0,03	0,00	0,04	-0,07	-0,01

Quelle: eigene Berechnungen des NIW nach Daten des Statistischen Amtes für Hamburg und Schleswig-Holstein

Kreise	Zuschussbedarf im Verwaltungshaushalt in Euro je Einwohner													
	2000	2001	2002	2003	2004	2005	2006	2007	2008	2009	2010	2011	2012	2013
<b>Einzelplan 0-8</b>	<b>296,58</b>	<b>299,62</b>	<b>307,88</b>	<b>321,66</b>	<b>342,35</b>	<b>343,15</b>	<b>331,82</b>	<b>388,44</b>	<b>378,61</b>	<b>425,87</b>	<b>418,94</b>	<b>427,20</b>	<b>430,32</b>	<b>445,45</b>
<b>0 Allgemeine Verwaltung</b>	<b>27,38</b>	<b>27,83</b>	<b>28,98</b>	<b>28,77</b>	<b>30,55</b>	<b>30,51</b>	<b>28,52</b>	<b>30,65</b>	<b>40,57</b>	<b>42,89</b>	<b>43,12</b>	<b>45,99</b>	<b>47,30</b>	<b>53,59</b>
<b>1 Öffentliche Sicherheit und Ordnung</b>	<b>5,48</b>	<b>6,04</b>	<b>7,07</b>	<b>7,03</b>	<b>8,08</b>	<b>8,30</b>	<b>6,61</b>	<b>5,03</b>	<b>7,25</b>	<b>8,61</b>	<b>7,07</b>	<b>4,13</b>	<b>3,36</b>	<b>4,07</b>
11 Öffentliche Ordnung	2,74	3,11	3,62	3,74	4,25	4,54	3,56	1,44	1,58	1,81	1,86	-0,76	-0,56	-0,01
13 Brandschutz	2,15	2,17	2,19	2,33	2,49	2,46	2,42	2,36	2,71	3,40	3,37	3,14	3,30	4,14
Übrige Aufgaben im Einzelplan 1 (10, 14, 16, 17)	0,60	0,76	1,26	0,96	1,33	1,30	0,63	1,23	2,96	3,40	1,85	1,75	0,62	-0,06
<b>2 Schulen</b>	<b>35,67</b>	<b>34,50</b>	<b>35,06</b>	<b>36,57</b>	<b>37,38</b>	<b>38,16</b>	<b>40,03</b>	<b>38,66</b>	<b>39,43</b>	<b>41,06</b>	<b>43,92</b>	<b>43,10</b>	<b>45,88</b>	<b>44,69</b>
20 Schulverwaltung	2,36	2,40	2,44	2,38	2,59	2,52	2,47	2,04	1,08	0,31				
21 Grund- und Hauptschulen	-0,03	-0,04	0,00	-0,02	-0,01	-0,03	-0,04	0,01	0,01	0,08	0,09	0,09	0,08	0,00
22 Realschulen (inkl. komb. Haupt- und R.schulen)	-0,07	-0,05	-0,05	-0,06	-0,07	-0,07	-0,06	0,00	-0,05	-0,07	-0,09	-0,09	-0,15	0,00
23 Gymnasien, Kollegs (oh. berufliche Gymnasien)	-0,60	-0,46	-0,62	-0,93	-1,04	-1,16	-0,56	-0,64	-2,23	0,48	-0,46	-1,46	-0,87	-2,75
24 Berufsschulen, Fach(ober-)schulen	11,70	10,34	10,26	11,78	10,80	11,99	12,30	12,53	12,64	14,61	18,40	17,55	19,48	19,73
27 Sonderschulen (Förderschulen)	5,33	5,32	5,42	5,91	6,01	6,18	6,28	6,32	6,53	7,40	7,77	7,84	8,30	7,61
28 Gesamtschulen	-0,13	-0,13	-0,12	-0,15	-0,05	-0,07	0,10	0,13	-0,05	-0,07	0,00	0,00	0,00	-0,36
290 Schülerbeförderung	15,69	15,73	16,33	16,35	16,74	17,45	18,21	16,76	19,31	16,10	16,05	16,26	15,81	17,45
Übrige schulische Aufgaben (292, 293, 295)	1,41	1,40	1,39	1,31	2,41	1,35	1,32	1,51	2,20	2,22	2,16	2,91	3,23	3,01
<b>3 Wissenschaft, Forschung, Kulturpflege</b>	<b>8,39</b>	<b>7,55</b>	<b>7,60</b>	<b>6,97</b>	<b>7,19</b>	<b>7,01</b>	<b>6,85</b>	<b>7,23</b>	<b>8,03</b>	<b>8,13</b>	<b>8,60</b>	<b>8,50</b>	<b>8,66</b>	<b>7,87</b>
30 Verwaltung kultureller Angelegenheiten	1,29	1,29	1,38	0,56	0,54	0,56	0,60	0,47	0,68	0,04				
31 Wissenschaft und Forschung	0,00	0,00	0,00	0,00	0,00	0,00	0,00							
32 Museen, Sammlungen Ausstellungen	1,00	1,02	0,91	0,97	0,91	0,92	1,00	1,04	1,16	1,38	1,32	1,46	1,34	1,14
33 Theater, Konzerte, Musikpflege, Kunstpflege (34)	0,97	1,04	0,92	0,79	1,10	0,84	0,94	0,87	2,27	2,08	2,61	2,69	2,90	2,46
35 Volksbildung (350, 352, 355)	2,36	1,81	1,81	1,83	2,20	2,25	2,01	1,71	1,17	1,44	1,44	1,41	1,42	1,23
Übrige Kulturpflege (360, 365, 366, 37)	2,76	2,38	2,58	2,81	2,44	2,44	2,30	3,13	2,75	3,19	3,23	2,95	3,00	3,05
<b>4 Soziale Sicherung</b>	<b>195,90</b>	<b>200,95</b>	<b>207,92</b>	<b>217,87</b>	<b>238,86</b>	<b>235,73</b>	<b>220,10</b>	<b>280,47</b>	<b>255,16</b>	<b>290,77</b>	<b>272,32</b>	<b>278,39</b>	<b>274,10</b>	<b>279,41</b>
40 Verwaltungen der Sozialen Sicherung	13,22	13,75	14,03	13,95	14,85	20,10	11,02	22,60	12,99	1,52				
41 Sozialhilfe nach SGB XII (ab 2005)	114,25	115,58	120,61	117,53	127,63	73,36	51,27	98,53	57,93	65,75	69,73	74,70	66,41	53,09
43 Soziale Einrichtungen (oh. Einr. der Jugendhilfe)	6,39	7,30	7,83	7,61	8,35	7,94	8,67	8,21	6,63	5,72	6,13	6,31	5,71	6,13
45 Jugendhilfe nach dem KJHG (oh. Kitas)	38,50	40,71	41,21	47,10	49,64	46,55	46,18	60,82	67,41	77,60	80,43	80,21	87,32	91,51
46 Einrichtung der Jugendhilfe (oh. Kitas)	2,21	2,53	2,71	2,43	2,84	2,59	2,51	2,34	3,79	3,55	3,78	4,03	4,13	4,08
Tageseinrichtungen für Kinder (464 + 454)	16,74	15,28	15,76	18,40	17,80	18,37	19,21	20,24	21,60	19,90	23,80	27,73	24,56	25,98
482 Grundsicherung f. Arbeitsuchende (nach SGB II), inkl. 485 (nur 2003 und 2004)				5,80	13,55	61,55	76,33	62,75	78,59	107,48	79,35	76,88	72,26	84,92
übrige soziale Angelegenheiten (42, 44, 47, 486, 487, 488, 49)	4,58	5,80	5,77	5,04	4,20	5,28	4,92	4,98	6,24	9,26	9,10	8,53	13,71	13,72
<b>5 Gesundheit, Sport, Erholung</b>	<b>11,54</b>	<b>11,10</b>	<b>10,55</b>	<b>11,71</b>	<b>11,55</b>	<b>11,85</b>	<b>11,39</b>	<b>12,75</b>	<b>15,14</b>	<b>21,73</b>	<b>23,34</b>	<b>26,40</b>	<b>27,69</b>	<b>28,12</b>
50 Gesundheitsverwaltung	9,17	9,04	9,02	9,26	9,21	9,70	9,26	7,00	8,22	1,22				
51 Krankenhäuser	0,22	-0,04	0,01	0,05	0,20	0,08	-0,08	1,47	4,65	9,52	11,45	14,23	14,80	14,82
54 Sonst. Einr. und Maßn. der Gesundheitspflege	0,55	0,63	0,04	0,82	0,61	0,56	0,54	2,78	0,58	9,24	10,27	10,55	11,28	11,71
55 Förderung des Sports	1,34	1,22	1,21	1,30	1,27	1,25	1,24	1,20	1,43	1,46	1,35	1,37	1,36	1,31
56 Eigene Sportstätten	0,01	0,01	0,01	0,01	0,01	0,02	0,01	0,00						
57 Öffentliche Bäder														
58 Park- und Gartenanlagen	0,00	0,00	0,00						0,27	0,30	0,27	0,25	0,25	0,28
59 Sonstige Erholungseinrichtungen	0,25	0,24	0,25	0,27	0,26	0,24	0,43	0,30	0,00	0,00				



Kreise	Zuschussbedarf im Verwaltungshaushalt in Euro je Einwohner													
	2000	2001	2002	2003	2004	2005	2006	2007	2008	2009	2010	2011	2012	2013
<b>6 Bau- und Wohnungswesen, Verkehr</b>	<b>9,37</b>	<b>10,62</b>	<b>10,50</b>	<b>10,51</b>	<b>11,07</b>	<b>11,19</b>	<b>11,45</b>	<b>11,77</b>	<b>9,08</b>	<b>9,87</b>	<b>10,28</b>	<b>9,94</b>	<b>10,31</b>	<b>12,63</b>
60 Bauverwaltung	5,99	6,33	6,16	5,57	6,07	5,82	6,02	6,00	2,91	0,80				
61 Städteplanung, Vermessung, Bauordnung	1,44	2,17	2,39	2,70	2,99	3,22	3,30	3,42	3,31	4,52	3,92	3,75	3,58	3,82
62 Wohnungsbauförderung	0,05	0,05	0,04	0,05	0,08	0,06	0,04	0,03	0,02	0,01	-0,04	-0,04	-0,04	-0,04
63 Gemeindestraßen	0,10	0,10	-0,07	0,09	0,14	0,11	0,04	0,02	-0,05	0,11	0,14	0,13	0,22	0,20
65 Kreisstraßen	1,39	1,59	1,60	1,69	1,80	1,98	2,03	2,31	2,20	3,35	5,15	5,03	5,08	6,68
660 Bundesstraßen														
665 Landesstraßen														
670 Straßenbeleuchtung														
675 Straßenreinigung														
68 Parkeinrichtungen					0,00	0,00	0,00							
69 Wasserläufe, Wasserbau	0,41	0,38	0,39	0,42	-0,01	0,00	0,02	0,00	0,68	1,08	1,11	1,08	1,48	1,97
<b>7 Öffentliche Einrichtungen, Wirtschaftsförderung</b>	<b>5,60</b>	<b>3,72</b>	<b>3,25</b>	<b>6,08</b>	<b>1,33</b>	<b>4,44</b>	<b>3,71</b>	<b>6,57</b>	<b>7,15</b>	<b>5,40</b>	<b>12,19</b>	<b>12,06</b>	<b>14,66</b>	<b>16,05</b>
70 Abwasserbeseitigung	0,42	0,38	0,47	0,30	0,25	0,17	0,12	0,12	0,09	0,07	0,07	0,05	0,05	0,00
72 Abfallbeseitigung	-0,51	-2,01	-3,21	-1,48	-5,98	-3,38	-1,94	-0,66	-5,67	-3,86	2,70	1,83	0,86	2,49
77 Hilfsbetriebe der Verwaltung	0,22	0,24	0,23	0,18	0,17	0,18	0,17	0,18	0,06					
übrige öffentl. Einrichtungen (73, 74, 75, 76, 78)	0,02	0,02	-0,55	0,02	0,01	0,01	0,01	0,01	0,04	0,04	0,06	0,06	0,02	-0,02
79 Fremdenv., sonst. Förd. v. Wirtsch. und Verkehr	5,46	5,09	6,32	7,06	6,88	7,46	5,34	6,91	12,62	9,15	0,02	0,02	0,02	0,02
790 Fremdenverkehr											0,72	0,73	0,63	0,64
791 Sonstige Förderung von Wirtschaft und Verkehr											1,13	1,01	0,76	1,37
792 Förderung des Nahverkehrs (ÖPNV)											7,47	8,37	12,31	11,54
<b>8 Wirtschaftl. Unt., allg. Grund- und Sonderverm.</b>	<b>-2,75</b>	<b>-2,69</b>	<b>-3,05</b>	<b>-3,85</b>	<b>-3,66</b>	<b>-4,06</b>	<b>3,15</b>	<b>-4,69</b>	<b>-3,20</b>	<b>-2,59</b>	<b>-1,90</b>	<b>-1,33</b>	<b>-1,65</b>	<b>-0,98</b>
80 Verwaltung der wirtschaftlichen Unternehmen						0,04	0,10							
810 Elektrizitätsversorgung	-1,27	-1,59	-1,88	-2,05	-1,60	-1,75	-1,63	-1,56	-0,50	-0,54	-0,50	-0,49	-0,19	-0,18
813 Gasversorgung														
815 Wasserversorgung													-0,19	-0,08
816 Fernwärmeversorgung														
817 Kombinierte Versorgungsunternehmen	-0,22	-0,36	-0,44	-0,56	-0,50	-0,58	-0,58	-0,53						
82 Verkehrsunternehmen	-0,49	-0,34	-0,08	-0,06	-0,01	0,00	-0,01	0,00	0,00	0,02	0,01			
83 Komb. Versorgungs- und Verkehrsunternehmen														
84 Unternehmen der Wirtschaftsförderung	-0,06	-0,03	-0,10	-0,06	-0,47	-0,50	7,23	-0,57	-0,41	-1,63	-1,63	-1,63	-1,50	-1,80
85 Land- und forstwirtschaftliche Unternehmen	-0,02	0,29	0,08	-0,01	-0,07	0,01	-0,19	-0,08	0,03	-0,01	0,00	0,00	0,00	0,00
86 Kur- und Badebetriebe														
87 Sonstige wirtschaftliche Unternehmen	0,00	-0,07	-0,09	-0,37	-0,35	-0,65	-1,21	-1,31	-0,48	-0,35	0,21	0,78	0,22	1,07
88 Allgemeines Grundvermögen	-0,69	-0,60	-0,56	-0,74	-0,65	-0,62	-0,55	-0,65	-0,21	-0,07				
89 Allgemeines Sondervermögen														

Quelle: eigene Berechnungen des NIW nach Daten des Statistischen Amtes für Hamburg und Schleswig-Holstein

Kreisangehörige Gemeinden	Zuschussbedarf im Verwaltungshaushalt in Euro je Einwohner													
	2000	2001	2002	2003	2004	2005	2006	2007	2008	2009	2010	2011	2012	2013
<b>Einzelplan 0-8</b>	<b>408,35</b>	<b>412,00</b>	<b>420,11</b>	<b>424,31</b>	<b>429,38</b>	<b>411,41</b>	<b>409,69</b>	<b>424,46</b>	<b>461,06</b>	<b>502,19</b>	<b>511,48</b>	<b>530,64</b>	<b>571,20</b>	<b>604,16</b>
<b>0 Allgemeine Verwaltung</b>	<b>99,82</b>	<b>101,12</b>	<b>101,32</b>	<b>99,45</b>	<b>105,43</b>	<b>105,00</b>	<b>104,63</b>	<b>104,11</b>	<b>109,38</b>	<b>113,30</b>	<b>115,86</b>	<b>123,59</b>	<b>133,51</b>	<b>135,60</b>
<b>1 Öffentliche Sicherheit und Ordnung</b>	<b>27,19</b>	<b>27,51</b>	<b>28,88</b>	<b>28,54</b>	<b>29,32</b>	<b>30,09</b>	<b>31,44</b>	<b>30,97</b>	<b>33,22</b>	<b>35,05</b>	<b>34,94</b>	<b>35,31</b>	<b>38,11</b>	<b>39,80</b>
11 Öffentliche Ordnung	15,89	16,15	16,78	15,86	16,29	16,54	17,22	16,04	17,94	18,47	18,30	17,51	19,19	20,22
13 Brandschutz	11,11	11,18	11,88	12,25	12,66	13,21	13,79	14,55	15,10	16,31	16,24	17,39	18,47	18,89
Übrige Aufgaben im Einzelplan 1 (10, 14, 16, 17)	0,19	0,18	0,21	0,43	0,37	0,34	0,43	0,38	0,18	0,28	0,40	0,41	0,45	0,69
<b>2 Schulen</b>	<b>98,95</b>	<b>101,06</b>	<b>103,15</b>	<b>103,72</b>	<b>103,35</b>	<b>103,47</b>	<b>105,68</b>	<b>107,05</b>	<b>114,69</b>	<b>127,71</b>	<b>127,77</b>	<b>127,94</b>	<b>134,75</b>	<b>145,23</b>
20 Schulverwaltung	6,79	7,26	7,66	7,46	8,80	8,64	8,93	8,43	8,82	9,83	10,05	10,54	8,30	7,94
21 Grund- und Hauptschulen	49,96	51,21	51,86	51,80	47,96	46,92	48,63	49,38	49,87	47,30	41,52	39,19	38,56	41,98
22 Realschulen (inkl. komb. Haupt- und R.schulen)	14,38	14,29	14,56	14,43	15,13	15,86	16,49	16,35	15,61	14,04	12,26	8,68	9,58	8,75
23 Gymnasien, Kollegs (oh. berufliche Gymnasien)	15,02	15,14	15,41	15,74	16,70	16,72	17,16	17,20	20,10	21,81	21,21	22,66	24,14	27,41
24 Berufsschulen, Fach(ober-)schulen	0,04	0,04	0,04	0,03	0,03	0,02	0,03	0,02	0,00	0,00	0,00	0,00	0,00	0,00
27 Sonderschulen (Förderschulen)	3,06	3,26	3,28	3,39	3,66	3,73	3,78	3,82	3,82	3,81	3,42	3,45	3,17	3,10
28 Gesamtschulen	4,16	4,45	4,57	4,82	4,39	4,62	4,59	5,08	8,22	20,37	25,50	27,70	31,63	33,56
290 Schülerbeförderung	4,38	4,27	4,65	4,82	4,84	4,71	4,26	4,69	5,04	5,34	5,13	4,93	5,59	5,21
Übrige schulische Aufgaben (292, 293, 295)	1,16	1,14	1,13	1,23	1,84	2,23	1,81	2,07	3,21	5,20	8,67	10,78	13,79	17,28
<b>3 Wissenschaft, Forschung, Kulturpflege</b>	<b>17,62</b>	<b>17,73</b>	<b>18,03</b>	<b>17,78</b>	<b>17,54</b>	<b>17,51</b>	<b>17,42</b>	<b>17,88</b>	<b>17,64</b>	<b>19,07</b>	<b>18,62</b>	<b>18,60</b>	<b>19,50</b>	<b>20,18</b>
30 Verwaltung kultureller Angelegenheiten	1,25	0,96	1,27	1,22	1,30	1,22	1,26	1,26	0,87	0,88	0,33	0,30	0,31	0,28
31 Wissenschaft und Forschung	0,19	0,24	0,06	0,09	0,20	0,20	0,20	0,21	0,22	0,22	0,51	0,53	0,54	0,57
32 Museen, Sammlungen Ausstellungen	1,96	2,03	2,07	2,10	1,81	1,92	1,96	2,08	1,94	2,10	1,76	1,87	1,91	1,86
33 Theater, Konzerte, Musikpflege, Kunstpflege (34)	3,55	3,63	3,67	3,55	4,05	3,90	3,93	3,81	4,51	5,33	6,03	5,67	6,58	6,58
35 Volksbildung (350, 352, 355)	8,00	8,22	8,24	8,37	8,43	8,71	8,73	8,97	8,42	8,74	8,28	8,73	8,79	9,49
Übrige Kulturpflege (360, 365, 366, 37)	2,65	2,65	2,72	2,46	1,75	1,56	1,34	1,54	1,69	1,81	1,72	1,50	1,37	1,40
<b>4 Soziale Sicherung</b>	<b>119,89</b>	<b>122,14</b>	<b>128,30</b>	<b>133,68</b>	<b>135,99</b>	<b>109,95</b>	<b>101,16</b>	<b>104,65</b>	<b>110,68</b>	<b>123,30</b>	<b>129,10</b>	<b>129,42</b>	<b>141,19</b>	<b>145,79</b>
40 Verwaltungen der Sozialen Sicherung	16,79	17,41	18,07	17,95	18,17	11,06	10,46	9,41	8,10	7,07	4,73	3,40	2,99	2,93
41 Sozialhilfe nach SGB XII (ab 2005)	42,19	41,45	43,22	43,59	42,82	7,06	1,18	0,46	0,78	2,55	2,62	2,86	3,08	3,37
43 Soziale Einrichtungen (oh. Einr. der Jugendhilfe)	1,56	1,69	1,71	1,35	1,45	1,71	1,70	2,04	1,95	2,31	2,14	1,83	2,10	2,17
45 Jugendhilfe nach dem KJHG (oh. Kitas)	2,22	2,29	2,42	2,44	2,09	2,53	2,45	2,75	3,46	3,90	4,11	4,53	4,35	4,45
46 Einrichtung der Jugendhilfe (oh. Kitas)	11,73	11,73	12,35	12,15	12,03	11,26	11,37	11,38	11,82	12,16	11,54	11,45	11,92	11,88
482 Grundsicherung f. Arbeitsuchende (nach SGB II), inkl. 485 (nur 2003 und 2004)	40,85	43,17	46,60	50,86	52,94	55,68	56,55	59,94	65,87	75,54	81,73	84,98	96,14	100,37
übrige soziale Angelegenheiten (42, 44, 47, 486, 487, 488, 49)	4,56	4,39	3,92	3,62	3,49	3,34	2,87	2,71	2,26	3,08	3,54	3,76	3,67	3,67
<b>5 Gesundheit, Sport, Erholung</b>	<b>30,43</b>	<b>29,51</b>	<b>30,13</b>	<b>29,29</b>	<b>30,45</b>	<b>31,24</b>	<b>31,52</b>	<b>33,95</b>	<b>35,86</b>	<b>37,90</b>	<b>37,03</b>	<b>36,92</b>	<b>37,60</b>	<b>40,61</b>
50 Gesundheitsverwaltung	0,01	0,04	0,04	0,04	0,04	0,04	0,04	0,03	0,03	0,03	0,06	0,00	0,00	0,00
51 Krankenhäuser	0,01	0,01	0,01	0,01	0,01	0,02	0,02	0,01	0,02	0,01	0,01	0,01	-0,03	-0,02
54 Sonst. Einr. und Maßn. der Gesundheitspflege	0,98	0,86	0,87	0,93	0,79	0,64	0,57	0,65	0,51	0,54	0,69	0,53	0,40	0,39
55 Förderung des Sports	6,99	7,17	6,92	6,91	6,99	7,17	7,45	7,51	8,83	8,89	8,76	8,15	8,20	8,56
56 Eigene Sportstätten	5,45	5,30	5,51	5,40	5,84	5,78	5,80	5,99	7,32	9,14	9,81	11,20	12,19	14,21
57 Öffentliche Bäder	4,97	4,82	5,18	4,06	4,13	4,50	5,04	6,45	5,17	4,35	3,85	2,41	1,69	1,47
58 Park- und Gartenanlagen	11,56	10,92	11,30	11,60	12,08	12,50	12,09	12,82	13,48	14,31	13,24	14,12	14,64	15,45
59 Sonstige Erholungseinrichtungen	0,47	0,40	0,31	0,33	0,58	0,60	0,52	0,49	0,51	0,61	0,60	0,51	0,51	0,56

Kreisangehörige Gemeinden	Zuschussbedarf im Verwaltungshaushalt in Euro je Einwohner													
	2000	2001	2002	2003	2004	2005	2006	2007	2008	2009	2010	2011	2012	2013
<b>6 Bau- und Wohnungswesen, Verkehr</b>	<b>70,65</b>	<b>70,24</b>	<b>73,07</b>	<b>72,57</b>	<b>71,72</b>	<b>74,22</b>	<b>78,17</b>	<b>82,20</b>	<b>84,80</b>	<b>88,32</b>	<b>86,74</b>	<b>88,35</b>	<b>84,30</b>	<b>88,51</b>
60 Bauverwaltung	18,86	19,25	19,24	18,61	18,83	19,16	18,87	18,69	19,27	19,07	11,55	10,22	7,60	6,56
61 Städteplanung, Vermessung, Bauordnung	8,39	7,48	7,64	7,46	6,41	6,82	6,82	6,54	7,86	8,43	8,42	8,79	9,46	9,24
62 Wohnungsbauförderung	0,39	0,27	0,19	0,05	0,20	0,04	0,13	-0,03	-0,10	0,03	-0,05	0,09	-0,08	0,42
63 Gemeindestraßen	34,77	34,58	36,75	36,11	35,66	37,60	39,93	44,03	45,64	48,28	54,11	57,76	58,17	63,12
65 Kreisstraßen	0,15	0,08	0,11	0,30	0,14	0,17	0,17	0,36	0,32	0,15	0,22	0,32	0,33	0,45
660 Bundesstraßen	0,25	0,23	0,22	0,46	0,38	0,45	0,50	0,85	0,37	0,48	0,35	0,36	0,70	0,63
665 Landesstraßen	0,02	0,01	0,02	0,04	0,11	-0,02	-0,04	0,03	0,01	0,36	0,46	0,72	0,61	0,71
670 Straßenbeleuchtung	6,81	6,99	7,37	7,54	7,97	7,97	8,41	9,70	9,49	9,16	6,88	5,93	5,21	4,48
675 Straßenreinigung	1,73	2,15	1,95	2,45	2,40	2,66	3,72	2,15	1,98	2,71	5,49	5,03	3,47	4,52
68 Parkeinrichtungen	-2,00	-2,08	-1,75	-1,78	-1,75	-1,81	-1,58	-1,55	-1,60	-1,71	-1,86	-2,27	-2,67	-2,96
69 Wasserläufe, Wasserbau	1,29	1,30	1,32	1,33	1,37	1,19	1,23	1,43	1,55	1,36	1,16	1,40	1,50	1,35
<b>7 Öffentliche Einrichtungen, Wirtschaftsförderung</b>	<b>-9,90</b>	<b>-7,64</b>	<b>-6,10</b>	<b>-5,80</b>	<b>-8,99</b>	<b>-6,57</b>	<b>-8,59</b>	<b>-9,60</b>	<b>-5,13</b>	<b>-1,87</b>	<b>-6,20</b>	<b>-3,18</b>	<b>-2,92</b>	<b>-5,40</b>
70 Abwasserbeseitigung	-24,69	-22,38	-21,59	-21,05	-23,55	-20,19	-21,21	-21,31	-17,57	-17,90	-20,63	-18,09	-15,82	-16,23
72 Abfallbeseitigung	0,09	0,05	0,22	0,08	0,12	0,17	0,19	0,16	0,27	0,32	-0,54	-0,75	-0,78	-1,19
77 Hilfsbetriebe der Verwaltung	8,42	9,06	8,90	8,84	7,80	7,26	5,52	4,57	5,06	5,69	3,78	4,42	0,28	0,52
übrige öffentl. Einrichtungen (73, 74, 75, 76, 78)	2,64	2,67	2,94	2,73	3,09	2,73	2,88	2,92	3,11	3,50	3,09	3,65	5,46	2,85
79 Fremdenv., sonst. Förd. v. Wirtsch. und Verkehr	3,64	2,96	3,44	3,60	3,55	3,47	4,02	4,06	4,00	6,53	0,10	0,10	0,10	0,10
790 Fremdenverkehr											4,35	3,80	3,93	4,50
791 Sonstige Förderung von Wirtschaft und Verkehr											2,93	2,59	2,48	2,21
792 Förderung des Nahverkehrs (ÖPNV)											0,72	1,11	1,43	1,86
<b>8 Wirtschaftl. Unt., allg. Grund- und Sonderverm.</b>	<b>-46,30</b>	<b>-49,68</b>	<b>-56,66</b>	<b>-54,94</b>	<b>-55,44</b>	<b>-53,50</b>	<b>-51,72</b>	<b>-46,74</b>	<b>-40,07</b>	<b>-40,59</b>	<b>-32,37</b>	<b>-26,32</b>	<b>-14,83</b>	<b>-6,16</b>
80 Verwaltung der wirtschaftlichen Unternehmen	-0,02	0,05	-0,04	0,00	0,02	-0,01	-0,04	-0,02	0,01	0,00	0,00	0,00	0,02	0,00
810 Elektrizitätsversorgung	-16,14	-19,53	-20,42	-17,51	-19,08	-18,90	-19,17	-19,08	-18,79	-19,35	-23,09	-22,50	-21,08	-21,16
813 Gasversorgung	-1,24	-1,32	-2,37	-1,91	-2,08	-2,00	-1,99	-2,22	-2,16	-2,27	-2,89	-3,07	-3,06	-2,90
815 Wasserversorgung	-2,72	-3,04	-2,95	-2,95	-3,43	-2,68	-2,67	-2,83	-2,65	-2,91	-2,79	-2,47	-2,53	-2,41
816 Fernwärmeversorgung	-0,03	0,02	0,02	0,00	-0,03	-0,04	0,00	-0,04	0,45	-0,44	-0,40	-0,41	-0,24	-0,45
817 Kombinierte Versorgungsunternehmen	-17,63	-18,39	-23,53	-25,01	-24,85	-23,32	-23,39	-21,15	-18,76	-13,53	-7,76	-6,68	-3,94	-3,64
82 Verkehrsunternehmen	0,46	0,38	0,48	0,60	0,76	0,47	0,21	0,48	0,48	0,52	0,53	0,60	0,45	0,44
83 Komb. Versorgungs- und Verkehrsunternehmen	-9,60	-7,53	-7,11	-7,41	-8,23	-8,45	-8,08	-5,55	-6,45	-8,15	-12,57	-13,20	-16,49	-14,39
84 Unternehmen der Wirtschaftsförderung	0,16	0,29	0,34	0,37	0,49	0,66	0,40	0,44	2,20	0,41	0,19	0,02	0,03	-0,01
85 Land- und forstwirtschaftliche Unternehmen	0,27	0,29	0,28	0,21	0,24	0,20	0,23	0,21	0,14	0,17	0,38	0,09	0,10	0,10
86 Kur- und Badebetriebe	6,93	6,14	4,89	4,72	6,70	6,35	7,25	7,95	9,01	5,99	5,36	5,89	6,88	8,07
87 Sonstige wirtschaftliche Unternehmen	-0,34	-0,40	-0,28	-0,31	-0,23	0,05	-0,06	-0,64	0,92	2,69	16,07	17,42	26,56	31,17
88 Allgemeines Grundvermögen	-6,28	-6,54	-5,89	-5,87	-5,62	-5,72	-4,29	-4,21	-4,40	-3,76	-5,40	-2,05	-1,46	-0,94
89 Allgemeines Sondervermögen	-0,11	-0,11	-0,09	0,14	-0,11	-0,10	-0,11	-0,08	-0,07	0,03	0,00	0,04	-0,07	-0,01

Quelle: eigene Berechnungen des NIW nach Daten des Statistischen Amtes für Hamburg und Schleswig-Holstein

Amtsfreie Gemeinden	Zuschussbedarf im Verwaltungshaushalt in Euro je Einwohner													
	2000	2001	2002	2003	2004	2005	2006	2007	2008	2009	2010	2011	2012	2013
<b>Einzelplan 0-8</b>														
<b>0 Allgemeine Verwaltung</b>														
<b>1 Öffentliche Sicherheit und Ordnung</b>														
11 Öffentliche Ordnung														
13 Brandschutz														
Übrige Aufgaben im Einzelplan 1 (10, 14, 16, 17)														
<b>2 Schulen</b>														
20 Schulverwaltung														
21 Grund- und Hauptschulen														
22 Realschulen (inkl. komb. Haupt- und R.schulen)														
23 Gymnasien, Kollegs (oh. berufliche Gymnasien)														
24 Berufsschulen, Fach(ober-)schulen														
27 Sonderschulen (Förderschulen)														
28 Gesamtschulen														
290 Schülerbeförderung														
Übrige schulische Aufgaben (292, 293, 295)														
<b>3 Wissenschaft, Forschung, Kulturpflege</b>														
30 Verwaltung kultureller Angelegenheiten														
31 Wissenschaft und Forschung														
32 Museen, Sammlungen Ausstellungen														
33 Theater, Konzerte, Musikpflege, Kunstpflege (34)														
35 Volksbildung (350, 352, 355)														
Übrige Kulturpflege (360, 365, 366, 37)														
<b>4 Soziale Sicherung</b>														
40 Verwaltungen der Sozialen Sicherung														
41 Sozialhilfe nach SGB XII (ab 2005)														
43 Soziale Einrichtungen (oh. Einr. der Jugendhilfe)														
45 Jugendhilfe nach dem KJHG (oh. Kitas)														
46 Einrichtung der Jugendhilfe (oh. Kitas)														
Tageseinrichtungen für Kinder (464 + 454)														
482 Grundsicherung f. Arbeitssuchende (nach SGB II), inkl. 485 (nur 2003 und 2004)														
übrige soziale Angelegenheiten (42, 44, 47, 486, 487, 488, 49)														
<b>5 Gesundheit, Sport, Erholung</b>														
50 Gesundheitsverwaltung														
51 Krankenhäuser														
54 Sonst. Einr. und Maßn. der Gesundheitspflege														
55 Förderung des Sports														
56 Eigene Sportstätten														
57 Öffentliche Bäder														
58 Park- und Gartenanlagen														
59 Sonstige Erholungseinrichtungen														

Amtsfreie Gemeinden	Zuschussbedarf im Verwaltungshaushalt in Euro je Einwohner													
	2000	2001	2002	2003	2004	2005	2006	2007	2008	2009	2010	2011	2012	2013
<b>6 Bau- und Wohnungswesen, Verkehr</b>														
60 Bauverwaltung								101,58	105,36	96,38	96,38	99,43	94,58	98,47
61 Städteplanung, Vermessung, Bauordnung								26,29	25,80	11,41	11,41	9,83	7,35	6,95
62 Wohnungsbauförderung								12,12	13,19	13,13	13,13	13,11	13,85	12,96
63 Gemeindestraßen								-0,15	-0,16	0,01	0,01	0,15	-0,21	0,10
65 Kreisstraßen								49,40	51,97	58,36	58,36	64,01	64,02	68,56
66 Bundesstraßen								0,62	0,28	0,42	0,42	0,61	0,60	0,82
665 Landesstraßen								0,70	0,92	0,68	0,68	0,68	1,34	1,20
670 Straßenbeleuchtung								0,01	0,70	0,89	0,89	1,37	1,16	1,34
675 Straßenreinigung								10,79	10,07	5,60	4,82	4,82	4,20	3,69
68 Parkeinrichtungen								2,85	3,81	7,77	7,77	7,35	4,93	6,13
69 Wasserläufe, Wasserbau								-2,63	-2,75	-2,98	-2,98	-3,77	-4,15	-4,63
<b>7 Öffentliche Einrichtungen, Wirtschaftsförderung</b>								1,56	1,52	1,10	1,10	1,26	1,48	1,36
70 Abwasserbeseitigung								<b>4,17</b>	<b>7,57</b>	<b>-0,03</b>	<b>4,02</b>	<b>4,02</b>	<b>2,73</b>	<b>0,84</b>
72 Abfallbeseitigung								-5,89	-6,45	-12,15	-12,15	-8,78	-8,79	-8,82
77 Hilfsbetriebe der Verwaltung								0,31	0,45	-1,15	-1,15	-1,52	-1,62	-2,36
übrige öffentl. Einrichtungen (73, 74, 75, 76, 78)								2,40	3,33	0,44	0,44	1,93	0,47	-1,55
79 Fremdenv., sonst. Förd. v. Wirtsch. und Verkehr								1,83	2,27	2,33	2,33	2,82	2,78	2,12
790 Fremdenverkehr								5,52	7,96	0,11	0,11	0,11	0,11	0,11
791 Sonstige Förderung von Wirtschaft und Verkehr										5,87	4,11	4,32	5,15	
792 Förderung des Nahverkehrs (ÖPNV)										3,27	3,53	3,03	3,19	
<b>8 Wirtschaftl. Unt., allg. Grund- und Sonderverm.</b>								<b>-47,19</b>	<b>-45,32</b>	<b>-25,61</b>	<b>-18,97</b>	<b>-6,52</b>	<b>3,82</b>	
80 Verwaltung der wirtschaftlichen Unternehmen								0,02						
810 Elektrizitätsversorgung								-12,50	-12,71	-14,10	-14,10	-14,25	-13,08	-13,89
813 Gasversorgung								-2,25	-2,30	-2,46	-2,46	-2,84	-2,99	-2,72
815 Wasserversorgung								-1,34	-1,47	-1,82	-1,82	-1,56	-2,08	-1,75
816 Fernwärmeversorgung								-0,03	-0,04	-0,02	-0,02	-0,05	-0,20	-0,09
817 Kombinierte Versorgungsunternehmen								-31,34	-22,42	-10,38	-8,33	-3,70	-4,20	-4,20
82 Verkehrsunternehmen								0,57	0,73	0,78	0,78	0,90	1,14	1,25
83 Komb. Versorgungs- und Verkehrsunternehmen								-11,99	-14,95	-22,66	-22,66	-24,13	-30,18	-25,57
84 Unternehmen der Wirtschaftsförderung								4,28	0,86	0,37	0,02	0,02	0,04	0,04
85 Land- und forstwirtschaftliche Unternehmen								0,24	0,29	0,29	0,17	0,17	0,19	0,18
86 Kur- und Badebetriebe								8,96	4,75	3,18	5,79	7,28	7,28	7,76
87 Sonstige wirtschaftliche Unternehmen								2,12	4,45	27,14	25,87	37,29	43,07	
88 Allgemeines Grundvermögen								-3,75	-2,57	-5,99	-0,63	-0,23	-0,23	-0,23
89 Allgemeines Sondervermögen								-0,17	0,06	0,05	0,07	-0,01	-0,01	-0,02

Quelle: eigene Berechnungen des NIW nach Daten des Statistischen Amtes für Hamburg und Schleswig-Holstein

Amtsangehörige Gemeinden		Zuschussbedarf im Verwaltungshaushalt in Euro je Einwohner													
		2000	2001	2002	2003	2004	2005	2006	2007	2008	2009	2010	2011	2012	2013
<b>Einzelplan 0-8</b>															
<b>0 Allgemeine Verwaltung</b>															
1 Öffentliche Sicherheit und Ordnung															
11 Öffentliche Ordnung															
13 Brandschutz															
Übrige Aufgaben im Einzelplan 1 (10, 14, 16, 17)															
<b>2 Schulen</b>															
20 Schulverwaltung															
21 Grund- und Hauptschulen															
22 Realschulen (inkl. komb. Haupt- und R.schulen)															
23 Gymnasien, Kollegs (oh. berufliche Gymnasien)															
24 Berufsschulen, Fach(ober-)schulen															
27 Sonderschulen (Förderschulen)															
28 Gesamtschulen															
290 Schülerbeförderung															
Übrige schulische Aufgaben (292, 293, 295)															
<b>3 Wissenschaft, Forschung, Kulturpflege</b>															
30 Verwaltung kultureller Angelegenheiten															
31 Wissenschaft und Forschung															
32 Museen, Sammlungen Ausstellungen															
33 Theater, Konzerte, Musikpflege, Kunstpflege (34)															
35 Volksbildung (350, 352, 355)															
Übrige Kulturpflege (360, 365, 366, 37)															
<b>4 Soziale Sicherung</b>															
40 Verwaltungen der Sozialen Sicherung															
41 Sozialhilfe nach SGB XII (ab 2005)															
43 Soziale Einrichtungen (oh. Einr. der Jugendhilfe)															
45 Jugendhilfe nach dem KJHG (oh. Kitas)															
46 Einrichtung der Jugendhilfe (oh. Kitas)															
Tageseinrichtungen für Kinder (464 + 454)															
482 Grundsicherung f. Arbeitsuchende (nach SGB II), inkl. 485 (nur 2003 und 2004)															
übrige soziale Angelegenheiten (42, 44, 47, 486, 487, 488, 49)															
<b>5 Gesundheit, Sport, Erholung</b>															
50 Gesundheitsverwaltung															
51 Krankenhäuser															
54 Sonst. Einr. und Maßn. der Gesundheitspflege															
55 Förderung des Sports															
56 Eigene Sportstätten															
57 Öffentliche Bäder															
58 Park- und Gartenanlagen															
59 Sonstige Erholungseinrichtungen															

Amtsangehörige Gemeinden	Zuschussbedarf im Verwaltungshaushalt in Euro je Einwohner													
	2000	2001	2002	2003	2004	2005	2006	2007	2008	2009	2010	2011	2012	2013
<b>6 Bau- und Wohnungswesen, Verkehr</b>														
60 Bauverwaltung								55,55	58,65	64,78	65,10	63,35	69,15	
61 Städteplanung, Vermessung, Bauordnung								1,91	1,73	1,86	1,92	1,09	1,16	
62 Wohnungsbauförderung								2,18	2,59	2,45	2,49	2,77	2,92	
63 Gemeindestraßen								-0,02	-0,06	-0,53	-0,44	-0,44	0,29	
65 Kreisstraßen								41,29	44,12	49,13	50,66	51,33	56,53	
660 Bundesstraßen									0,00	0,00	0,01	0,03	0,03	
665 Landesstraßen									0,00	0,00	0,00	0,00	0,00	
670 Straßenbeleuchtung								0,01	0,00	0,01	0,00	0,01	0,00	
675 Straßenreinigung								8,09	8,17	8,27	7,15	6,31	5,36	
68 Parkeinrichtungen								1,04	1,51	3,01	2,47	1,85	2,72	
69 Wasserläufe, Wasserbau								-0,49	-0,58	-0,64	-0,65	-1,05	-1,12	
<b>7 Öffentliche Einrichtungen, Wirtschaftsförderung</b>								1,55	1,19	1,22	1,48	1,45	1,25	
70 Abwasserbeseitigung								<b>-13,88</b>	<b>-10,55</b>	<b>-11,11</b>	<b>-9,54</b>	<b>-8,93</b>	<b>-12,29</b>	
72 Abfallbeseitigung								-28,47	-27,63	-27,07	-25,78	-21,89	-22,87	
77 Hilfsbetriebe der Verwaltung								0,23	0,25	0,21	0,21	0,16	0,18	
übrige öffentl. Einrichtungen (73, 74, 75, 76, 78)								7,87	8,20	7,40	7,25	0,08	2,71	
79 Fremdenv., sonst. Förd. v. Wirtsch. und Verkehr								4,54	4,85	4,04	4,53	8,37	3,64	
790 Fremdenverkehr								1,95	3,78	0,09	0,09	0,09	0,09	
791 Sonstige Förderung von Wirtschaft und Verkehr										2,31	2,94	2,74	2,83	
792 Förderung des Nahverkehrs (ÖPNV)										1,84	0,87	1,21	0,56	
<b>8 Wirtschaftl. Unt., allg. Grund- und Sonderverm.</b>								<b>-30,96</b>	<b>-33,98</b>	<b>-38,47</b>	<b>-34,01</b>	<b>-23,89</b>	<b>-16,85</b>	
80 Verwaltung der wirtschaftlichen Unternehmen								0,00	0,00	0,00	0,00	0,03	0,00	
810 Elektrizitätsversorgung								-25,57	-26,51	-32,76	-31,46	-29,77	-29,15	
813 Gasversorgung								-1,73	-1,98	-2,87	-3,10	-3,01	-3,09	
815 Wasserversorgung								-3,39	-3,50	-3,55	-3,10	-2,81	-2,68	
816 Fernwärmeversorgung								0,97	-0,88	-0,81	-0,81	-0,31	-0,87	
817 Kombinierte Versorgungsunternehmen								-5,17	-3,91	-4,92	-4,88	-4,19	-3,05	
82 Verkehrsunternehmen								0,38	0,29	0,25	0,27	-0,37	-0,48	
83 Komb. Versorgungs- und Verkehrsunternehmen								-0,45	-0,79	-1,60	-1,27	-1,47	-2,02	
84 Unternehmen der Wirtschaftsförderung								-0,07	-0,12	0,01	0,01	-0,01	-0,03	
85 Land- und forstwirtschaftliche Unternehmen								0,03	0,04	0,48	0,01	0,01	0,00	
86 Kur- und Badebetriebe								9,21	7,34	7,73	6,00	6,45	8,40	
87 Sonstige wirtschaftliche Unternehmen								-0,40	0,75	4,12	7,74	14,36	17,69	
88 Allgemeines Grundvermögen								-4,80	-4,70	-4,50	-3,41	-2,66	-1,56	
89 Allgemeines Sondervermögen								0,03	-0,01	-0,04	0,00	-0,13	0,00	

Quelle: eigene Berechnungen des NIW nach Daten des Statistischen Amtes für Hamburg und Schleswig-Holstein

Ämter	Zuschussbedarf im Verwaltungshaushalt in Euro je Einwohner													
	2000	2001	2002	2003	2004	2005	2006	2007	2008	2009	2010	2011	2012	2013
<b>Einzelplan 0-8</b>														
<b>0 Allgemeine Verwaltung</b>														
<b>1 Öffentliche Sicherheit und Ordnung</b>														
11 Öffentliche Ordnung														
13 Brandschutz														
Übrige Aufgaben im Einzelplan 1 (10, 14, 16, 17)														
<b>2 Schulen</b>														
20 Schulverwaltung														
21 Grund- und Hauptschulen														
22 Realschulen (inkl. komb. Haupt- und R.schulen)														
23 Gymnasien, Kollegs (oh. berufliche Gymnasien)														
24 Berufsschulen, Fach(ober-)schulen														
27 Sonderschulen (Förderschulen)														
28 Gesamtschulen														
290 Schülerbeförderung														
Übrige schulische Aufgaben (292, 293, 295)														
<b>3 Wissenschaft, Forschung, Kulturpflege</b>														
30 Verwaltung kultureller Angelegenheiten														
31 Wissenschaft und Forschung														
32 Museen, Sammlungen Ausstellungen														
33 Theater, Konzerte, Musikpflege, Kunstpflege (34)														
35 Volksbildung (350, 352, 355)														
Übrige Kulturpflege (360, 365, 366, 37)														
<b>4 Soziale Sicherung</b>														
40 Verwaltungen der Sozialen Sicherung														
41 Sozialhilfe nach SGB XII (ab 2005)														
43 Soziale Einrichtungen (oh. Einr. der Jugendhilfe)														
45 Jugendhilfe nach dem KJHG (oh. Kitas)														
46 Einrichtung der Jugendhilfe (oh. Kitas)														
Tageseinrichtungen für Kinder (464 + 454)														
482 Grundsicherung f. Arbeitsuchende (nach SGB II), inkl. 485 (nur 2003 und 2004)														
übrige soziale Angelegenheiten (42, 44, 47, 486, 487, 488, 49)														
<b>5 Gesundheit, Sport, Erholung</b>														
50 Gesundheitsverwaltung														
51 Krankenhäuser														
54 Sonst. Einr. und Maßn. der Gesundheitspflege														
55 Förderung des Sports														
56 Eigene Sportstätten														
57 Öffentliche Bäder														
58 Park- und Gartenanlagen														
59 Sonstige Erholungseinrichtungen														



Ämter	Zuschussbedarf im Verwaltungshaushalt in Euro je Einwohner													
	2000	2001	2002	2003	2004	2005	2006	2007	2008	2009	2010	2011	2012	2013
<b>6 Bau- und Wohnungswesen, Verkehr</b>														
60 Bauverwaltung								11,11	11,20	11,49	11,17	9,69	8,34	
61 Städteplanung, Vermessung, Bauordnung								9,78	10,05	9,84	8,73	6,78	4,96	
62 Wohnungsbauförderung								1,08	0,69	0,86	1,59	1,87	2,20	
63 Gemeindestraßen								-0,02	0,31	0,42	0,47	0,49	0,49	
65 Kreisstraßen								0,27	0,16	0,36	0,29	0,44	0,56	
660 Bundesstraßen											0,00	0,00	0,01	
665 Landesstraßen											0,00	0,00	0,00	
670 Straßenbeleuchtung								0,00	0,00	0,00	0,00	0,00	0,00	
675 Straßenreinigung											0,03	0,02	0,02	
68 Parkeinrichtungen									0,00	0,00	0,00	0,01	0,00	
69 Wasserläufe, Wasserbau								0,00	-0,01	0,01	0,07	0,08	0,09	
<b>7 Öffentliche Einrichtungen, Wirtschaftsförderung</b>								<b>-1,30</b>	<b>-1,53</b>	<b>-1,80</b>	<b>-1,50</b>	<b>-0,19</b>	<b>-0,03</b>	
70 Abwasserbeseitigung								-1,73	-2,69	-2,78	-2,48	-1,64	-1,58	
72 Abfallbeseitigung								0,00	-0,07	-0,09	-0,13	-0,02	-0,08	
77 Hilfsbetriebe der Verwaltung								0,07	0,05	0,00	-0,11		0,09	
übrige öffentl. Einrichtungen (73, 74, 75, 76, 78)								-0,05	-0,02	-0,11	0,02	0,04	0,02	
79 Fremdenv., sonst. Förd. v. Wirtsch. und Verkehr								0,41	1,21					
790 Fremdenverkehr										0,38	0,51	0,76	0,94	
791 Sonstige Förderung von Wirtschaft und Verkehr										0,72	0,68	0,66	0,56	
792 Förderung des Nahverkehrs (ÖPNV)										0,07	0,01	0,00	0,02	
<b>8 Wirtschaftl. Unt., allg. Grund- und Sonderverm.</b>								<b>-1,42</b>	<b>-1,49</b>	<b>-1,25</b>	<b>-0,33</b>	<b>-0,06</b>	<b>-0,35</b>	
80 Verwaltung der wirtschaftlichen Unternehmen								0,00	0,00	-0,01	0,01	0,00		
810 Elektrizitätsversorgung								-0,01	-0,03	-0,11	-0,05	-0,08	-0,06	
813 Gasversorgung								-0,34	-0,25	-0,50	-0,21	-0,12	0,00	
815 Wasserversorgung								-0,67	-0,96	-0,30	-0,37	-0,22	-0,46	
816 Fernwärmeversorgung											0,01	0,03	0,02	
817 Kombinierte Versorgungsunternehmen									0,01	0,01	0,01	-0,01	0,02	
82 Verkehrsunternehmen								0,00	0,00	0,00	0,01	0,05	0,01	
83 Komb. Versorgungs- und Verkehrsunternehmen													0,00	
84 Unternehmen der Wirtschaftsförderung								0,02	0,04	-0,01	0,01	0,02	-0,03	
85 Land- und forstwirtschaftliche Unternehmen								0,00						
86 Kur- und Badebetriebe								-0,15	0,00	0,00	0,00	0,00	0,00	
87 Sonstige wirtschaftliche Unternehmen								0,03	0,03	-0,07	0,46	0,43	0,30	
88 Allgemeines Grundvermögen								-0,31	-0,34	-0,26	-0,19	-0,15	-0,16	
89 Allgemeines Sondervermögen								0,00	0,00	0,00	0,00	0,00	0,00	

Quelle: eigene Berechnungen des NIW nach Daten des Statistischen Amtes für Hamburg und Schleswig-Holstein

Aufgaben der Kreisebene in den kreisfreien Städten		Zuschussbedarf im Verwaltungshaushalt in Euro je Einwohner													
		2000	2001	2002	2003	2004	2005	2006	2007	2008	2009	2010	2011	2012	2013
Einzelplan 0-8		559,59	574,63	607,92	606,41	626,48	644,93	593,99	697,39	652,55	705,06	728,94	739,52	724,64	741,35
<b>0 Allgemeine Verwaltung</b>		<b>26,43</b>	<b>20,81</b>	<b>26,24</b>	<b>24,29</b>	<b>27,18</b>	<b>26,36</b>	<b>17,82</b>	<b>15,43</b>	<b>16,52</b>	<b>18,60</b>	<b>43,72</b>	<b>43,30</b>	<b>42,41</b>	<b>42,45</b>
<b>1 Öffentliche Sicherheit und Ordnung</b>		<b>16,88</b>	<b>15,98</b>	<b>18,99</b>	<b>18,35</b>	<b>20,48</b>	<b>19,56</b>	<b>20,08</b>	<b>20,77</b>	<b>14,11</b>	<b>17,08</b>	<b>14,45</b>	<b>9,84</b>	<b>13,31</b>	<b>17,13</b>
11 Öffentliche Ordnung		4,11	4,41	4,61	5,67	6,37	5,84	4,64	3,66	2,38	3,17	1,41	1,36	0,28	
13 Brandschutz		8,53	9,06	7,79	9,40	9,49	9,56	9,46	11,32	10,44	10,88	8,11	9,42	8,57	8,94
Übrige Aufgaben im Einzelplan 1 (10, 14, 16, 17)		4,24	2,51	6,59	3,27	4,62	4,16	5,98	5,79	1,30	3,03	4,94	-0,94	4,46	8,19
<b>2 Schulen</b>		<b>27,21</b>	<b>28,59</b>	<b>29,50</b>	<b>26,60</b>	<b>33,36</b>	<b>34,27</b>	<b>38,86</b>	<b>45,70</b>	<b>45,99</b>	<b>51,64</b>	<b>47,73</b>	<b>71,40</b>	<b>59,34</b>	<b>69,17</b>
20 Schulverwaltung		1,78	2,08	1,83	1,80	1,27	1,31	1,13	0,90	0,50	0,12	0,00	0,00	0,12	0,07
21 Grund- und Hauptschulen						0,01	0,01	0,00	0,01	0,03	0,06	0,09	0,08	0,12	0,07
22 Realschulen (inkl. komb. Haupt- und R.schulen)														0,02	0,20
23 Gymnasien, Kollegs (oh. berufliche Gymnasien)															
24 Berufsschulen, Fach(ober-)schulen		16,06	17,14	18,28	15,00	18,69	19,92	23,31	29,38	30,85	35,70	31,52	55,00	43,55	53,23
27 Sonderschulen (Förderschulen)		5,94	6,02	6,09	6,33	7,97	7,89	8,41	9,15	9,00	10,22	10,37	10,23	11,18	11,41
28 Gesamtschulen								0,12	0,15	0,00				0,00	
290 Schülerbeförderung		1,77	1,65	1,74	2,08	1,84	1,72	2,04	2,01	1,93	2,76	3,09	3,30	2,26	1,89
Übrige schulische Aufgaben (292, 293, 295)		1,65	1,70	1,57	1,39	3,58	3,41	3,84	4,12	3,68	2,79	2,67	2,79	2,21	2,36
<b>3 Wissenschaft, Forschung, Kulturpflege</b>		<b>17,02</b>	<b>16,85</b>	<b>16,58</b>	<b>15,40</b>	<b>13,74</b>	<b>13,36</b>	<b>12,95</b>	<b>13,57</b>	<b>25,07</b>	<b>15,86</b>	<b>15,35</b>	<b>16,18</b>	<b>14,89</b>	<b>16,37</b>
30 Verwaltung kultureller Angelegenheiten		2,04	1,89	1,80	1,43	1,20	0,96	1,24	1,76	10,48	0,37	0,01	0,01		
31 Wissenschaft und Forschung		0,00	0,00	0,00	0,00	0,01	0,01	0,00							
32 Museen, Sammlungen Ausstellungen		2,41	2,60	2,57	2,41	2,10	1,97	1,58	1,70	1,72	2,04	1,51	1,59	1,75	1,61
33 Theater, Konzerte, Musikpflege, Kunstpflege (34)		7,56	7,36	7,53	6,73	5,32	5,17	5,06	5,87	8,84	9,72	6,94	7,38	8,00	8,11
35 Volksbildung (350, 352, 355)		3,75	3,86	3,42	3,48	3,53	3,59	3,11	2,69	2,68	2,26	2,21	2,23	2,23	2,14
Übrige Kulturpflege (360, 365, 366, 37)		1,26	1,13	1,27	1,35	1,58	1,66	1,94	1,55	1,34	1,47	4,67	4,96	2,92	4,51
<b>4 Soziale Sicherung</b>		<b>437,38</b>	<b>454,77</b>	<b>476,88</b>	<b>481,71</b>	<b>503,24</b>	<b>508,78</b>	<b>475,12</b>	<b>558,30</b>	<b>520,63</b>	<b>563,03</b>	<b>575,77</b>	<b>561,81</b>	<b>560,42</b>	<b>566,67</b>
40 Verwaltungen der Sozialen Sicherung		27,88	34,36	27,99	36,81	40,14	42,37	44,29	59,15	51,82	24,73	5,38	5,89		
41 Sozialhilfe nach SGB XII (ab 2005)		297,03	298,77	333,71	301,37	298,25	165,93	121,74	175,46	114,73	152,83	162,50	160,21	150,34	123,17
43 Soziale Einrichtungen (oh. Einr. der Jugendhilfe)		7,33	9,64	8,53	9,79	9,97	9,60	9,85	9,18	5,35	10,85	5,20	6,09	4,81	6,26
45 Jugendhilfe nach dem KJHG (oh. Kitas)		79,46	83,12	79,06	83,92	87,01	86,26	87,03	96,49	93,24	127,58	129,94	140,33	155,12	168,13
46 Einrichtung der Jugendhilfe (oh. Kitas)		-1,02	-0,90	-0,54	-0,39	-1,25	-0,57	0,66	1,42	10,09	-1,45	1,35	2,12	3,08	0,98
Tageseinrichtungen für Kinder (464 + 454)		25,15	28,81	24,63	28,53	29,70	29,24	30,71	32,18	34,42	39,40	39,30	43,29	44,19	44,71
482 Grundsicherung f. Arbeitsuchende (nach SGB II), inkl. 485 (nur 2003 und 2004)					16,29	35,48	168,26	177,88	180,85	193,92	195,06	211,37	185,13	180,61	197,43
übrige soziale Angelegenheiten (42, 44, 47, 486, 487, 488, 49)		1,55	0,98	3,51	5,40	3,96	6,56	2,95	3,56	17,05	14,03	20,73	18,76	22,26	25,98
<b>5 Gesundheit, Sport, Erholung</b>		<b>15,73</b>	<b>16,96</b>	<b>19,70</b>	<b>15,52</b>	<b>15,19</b>	<b>18,05</b>	<b>19,62</b>	<b>18,34</b>	<b>19,46</b>	<b>22,31</b>	<b>25,67</b>	<b>29,02</b>	<b>29,88</b>	<b>25,83</b>
50 Gesundheitsverwaltung		12,32	12,52	12,28	12,46	12,77	16,00	16,01	16,45	16,20	6,81	3,36	3,41	3,83	
51 Krankenhäuser		1,20	1,50	5,61	0,43	0,00	0,22		0,02	0,19	5,52	10,06	12,53	12,52	12,61
54 Sonst. Einr. und Maßn. der Gesundheitspflege		1,03	1,57	0,31	1,20	1,34	0,70	1,89	0,59	1,79	8,77	10,99	11,71	12,37	12,16
55 Förderung des Sports		0,72	0,72	0,75	0,79	0,81	0,68	0,70	0,77	0,76	0,76	0,77	0,88	0,70	0,58
56 Eigene Sportstätten		0,02	0,02	0,02	0,02	0,02	0,02	0,01	0,01	0,00					
57 Öffentliche Bäder															
58 Park- und Gartenanlagen		0,00	0,00	0,00	0,00				0,21	0,39	0,44	0,48	0,50	0,46	0,49
59 Sonstige Erholungseinrichtungen		0,44	0,63	0,73	0,61	0,25	0,42	1,00	0,29	0,12	0,00	0,00	0,00	0,00	

Aufgaben der Kreisebene in den kreisfreien Städten	Zuschussbedarf im Verwaltungshaushalt in Euro je Einwohner													
	2000	2001	2002	2003	2004	2005	2006	2007	2008	2009	2010	2011	2012	2013
<b>6 Bau- und Wohnungswesen, Verkehr</b>	<b>13,65</b>	<b>14,71</b>	<b>14,26</b>	<b>16,35</b>	<b>6,49</b>	<b>4,52</b>	<b>5,49</b>	<b>6,10</b>	<b>5,88</b>	<b>14,97</b>	<b>8,96</b>	<b>9,63</b>	<b>7,28</b>	<b>6,86</b>
60 Bauverwaltung	6,14	5,68	4,65	5,82	-4,91	-6,26	-5,73	-5,43	-3,63	0,38	0,01	0,00		
61 Städteplanung, Vermessung, Bauordnung	4,22	4,44	5,67	6,74	8,25	7,73	7,34	7,41	6,70	7,65	7,73	7,58	7,29	7,06
62 Wohnungsbauförderung										-0,01			0,17	
63 Gemeindestraßen	0,03	0,03	0,03	0,04	0,10	0,07	0,04	0,00	0,02	0,05	0,08	0,11	0,12	0,16
65 Kreisstraßen	2,50	3,71	3,12	2,65	2,45	2,96	3,82	3,62	1,95	4,68	9,16	10,59	9,03	9,40
660 Bundesstraßen														
665 Landesstraßen														
670 Straßenbeleuchtung														
675 Straßenreinigung														
68 Parkeinrichtungen														
69 Wasserläufe, Wasserbau	0,76	0,85	0,78	1,10	0,60	0,01	0,02	0,50	0,85	2,22	-8,03	-8,64	-9,33	-9,76
<b>7 Öffentliche Einrichtungen, Wirtschaftsförderung</b>	<b>6,04</b>	<b>6,55</b>	<b>6,07</b>	<b>10,04</b>	<b>7,93</b>	<b>19,03</b>	<b>5,32</b>	<b>9,28</b>	<b>9,03</b>	<b>6,62</b>	<b>3,05</b>	<b>4,13</b>	<b>1,69</b>	<b>1,26</b>
70 Abwasserbeseitigung														
72 Abfallbeseitigung	1,95	2,07	2,80	7,02	1,87	13,07	0,03	0,92	2,07	0,83	0,54	1,23	-0,93	-1,34
77 Hilfsbetriebe der Verwaltung	0,00	-0,01	0,09	-0,02	0,07	0,09	0,11	0,10	0,06					
übrige öffentl. Einrichtungen (73, 74, 75, 76, 78)			-0,01	0,00	0,00	0,00	0,01	0,01	0,00	0,01	0,02	-0,01	0,01	0,01
79 Fremdenv., sonst. Förd. v. Wirtsch. und Verkehr			3,19	3,04	5,98	5,87	5,17	8,25	6,90	5,78	0,15	0,15	0,04	0,04
790 Fremdenverkehr	4,10	4,49	3,19	3,04	5,98	5,87	5,17	8,25	6,90	5,78	0,15	0,15	0,04	0,04
791 Sonstige Förderung von Wirtschaft und Verkehr											1,02	0,58	0,65	0,66
792 Förderung des Nahverkehrs (ÖPNV)											0,75	1,52	1,26	1,27
<b>8 Wirtschaftl. Unt., allg. Grund- und Sonderverm.</b>	<b>-0,76</b>	<b>-0,60</b>	<b>-0,31</b>	<b>-1,86</b>	<b>-1,12</b>	<b>1,01</b>	<b>-1,27</b>	<b>9,91</b>	<b>-4,14</b>	<b>-5,07</b>	<b>-5,76</b>	<b>-5,79</b>	<b>-4,56</b>	<b>-4,39</b>
80 Verwaltung der wirtschaftlichen Unternehmen														
810 Elektrizitätsversorgung							-1,87	-1,41	-0,96	-0,53				
813 Gasversorgung														
815 Wasserversorgung														
816 Fernwärmeversorgung														
817 Kombinierte Versorgungsunternehmen	-0,37	-0,42	0,28	-0,38	-0,73	-0,46	-0,65	-1,26	-0,17					
82 Verkehrsunternehmen										-0,15	-0,26	0,12	0,01	
83 Komb. Versorgungs- und Verkehrsunternehmen										-2,48	-2,42	-4,19	-6,16	-4,67
84 Unternehmen der Wirtschaftsförderung						2,09	1,97	1,38						
85 Land- und forstwirtschaftliche Unternehmen	0,31	0,44	0,33						0,04				0,00	0,01
86 Kur- und Badebetriebe														
87 Sonstige wirtschaftliche Unternehmen								14,24			0,27	0,25	0,29	0,27
88 Allgemeines Grundvermögen	-0,70	-0,61	-0,91	-1,48	-0,38	-0,62	-0,72	-0,56	-0,44	-0,13				
89 Allgemeines Sondervermögen														

Quelle: eigene Berechnungen des NIW nach Daten des Statistischen Amtes für Hamburg und Schleswig-Holstein

Aufgaben der Gemeindeebene in den kreisfreien Städten	Zuschussbedarf im Verwaltungshaushalt in Euro je Einwohner													
	2000	2001	2002	2003	2004	2005	2006	2007	2008	2009	2010	2011	2012	2013
<b>Einzelplan 0-8</b>	<b>452,60</b>	<b>461,87</b>	<b>490,45</b>	<b>467,48</b>	<b>531,78</b>	<b>502,62</b>	<b>454,76</b>	<b>446,83</b>	<b>521,79</b>	<b>625,23</b>	<b>614,95</b>	<b>657,32</b>	<b>693,84</b>	<b>713,59</b>
<b>0 Allgemeine Verwaltung</b>	<b>89,67</b>	<b>68,77</b>	<b>87,96</b>	<b>79,43</b>	<b>87,55</b>	<b>86,93</b>	<b>56,68</b>	<b>59,55</b>	<b>60,94</b>	<b>55,67</b>	<b>84,09</b>	<b>81,82</b>	<b>92,95</b>	<b>95,58</b>
<b>1 Öffentliche Sicherheit und Ordnung</b>	<b>66,86</b>	<b>71,07</b>	<b>63,52</b>	<b>73,75</b>	<b>75,27</b>	<b>75,96</b>	<b>79,87</b>	<b>95,74</b>	<b>84,10</b>	<b>89,90</b>	<b>68,31</b>	<b>73,56</b>	<b>75,09</b>	<b>78,05</b>
11 Öffentliche Ordnung	21,19	22,73	21,51	23,92	24,75	23,66	24,24	28,48	25,84	33,06	26,31	25,43	28,74	30,72
13 Brandschutz	44,77	47,52	41,05	49,27	49,66	51,41	54,35	65,71	56,67	54,72	40,86	47,51	45,53	46,27
Übrige Aufgaben im Einzelplan 1 (10, 14, 16, 17)	0,90	0,81	0,96	0,56	0,86	0,89	1,28	1,55	1,59	2,12	1,14	0,63	0,82	1,06
<b>2 Schulen</b>	<b>82,95</b>	<b>89,40</b>	<b>88,08</b>	<b>80,27</b>	<b>96,67</b>	<b>98,57</b>	<b>114,32</b>	<b>127,76</b>	<b>124,89</b>	<b>120,47</b>	<b>118,14</b>	<b>121,30</b>	<b>125,76</b>	<b>120,12</b>
20 Schulverwaltung	5,37	6,27	5,68	5,83	4,23	4,56	4,19	4,19	3,91	2,39	0,26	0,31	0,36	0,40
21 Grund- und Hauptschulen	37,00	40,16	41,23	36,46	42,10	43,24	52,34	56,05	55,07	47,23	43,71	43,17	45,29	47,96
22 Realschulen (inkl. komb. Haupt- und R.schulen)	9,96	10,00	9,55	8,60	10,55	10,13	12,93	15,20	14,80	15,11	14,45	14,88	14,12	13,40
23 Gymnasien, Kollegs (oh. berufliche Gymnasien)	18,31	19,46	18,85	16,58	21,72	22,49	24,34	26,92	24,07	24,73	23,85	23,50	25,20	18,02
24 Berufsschulen, Fach(ober-)schulen	0,10	0,12	0,10	0,07	0,04	0,05	0,05	0,04	0,02	0,00	0,00	0,00	0,00	0,00
27 Sonderschulen (Förderschulen)	3,55	3,59	3,63	3,76	4,74	4,77	5,08	5,46	5,09	5,20	4,81	4,75	4,70	4,67
28 Gesamtschulen	6,81	7,96	7,22	7,16	9,02	9,07	9,45	13,54	14,49	17,36	20,64	23,88	26,84	24,63
290 Schülerbeförderung	0,49	0,46	0,49	0,60	0,52	0,45	0,53	0,52	0,56	0,83	0,98	1,05	0,73	0,60
Übrige schulische Aufgaben (292, 293, 295)	1,35	1,39	1,34	1,21	3,73	3,80	5,42	5,83	6,89	7,62	9,44	9,77	8,51	10,42
<b>3 Wissenschaft, Forschung, Kulturpflege</b>	<b>55,45</b>	<b>55,27</b>	<b>57,15</b>	<b>55,48</b>	<b>64,69</b>	<b>65,76</b>	<b>65,26</b>	<b>56,00</b>	<b>93,53</b>	<b>66,53</b>	<b>60,39</b>	<b>62,32</b>	<b>63,86</b>	<b>65,77</b>
30 Verwaltung kultureller Angelegenheiten	1,79	1,66	1,91	2,18	2,69	2,12	2,85	3,38	26,23	1,06	0,21	0,21	0,65	0,40
31 Wissenschaft und Forschung	3,99	3,87	3,47	3,66	7,32	8,27	7,87	7,95	9,30	7,77	6,09	5,73	7,00	6,13
32 Museen, Sammlungen Ausstellungen	4,97	5,37	5,48	5,32	4,29	3,97	3,26	2,84	3,13	3,23	2,17	2,28	2,45	2,45
33 Theater, Konzerte, Musikpflege, Kunstpflege (34)	28,49	27,81	30,00	28,41	34,82	35,68	35,16	24,72	35,71	39,21	34,95	37,27	37,92	38,46
35 Volksbildung (350, 352, 355)	15,00	15,47	15,13	14,80	14,71	15,12	15,33	16,36	18,11	14,42	13,88	13,61	14,32	15,42
Übrige Kulturpflege (360, 365, 366, 37)	1,22	1,08	1,15	1,11	0,86	0,61	0,80	0,75	1,05	0,84	3,08	3,23	1,53	2,92
<b>4 Soziale Sicherung</b>	<b>160,06</b>	<b>162,95</b>	<b>147,62</b>	<b>176,55</b>	<b>198,45</b>	<b>172,57</b>	<b>173,99</b>	<b>187,09</b>	<b>187,97</b>	<b>236,28</b>	<b>215,15</b>	<b>243,68</b>	<b>268,92</b>	<b>274,50</b>
40 Verwaltungen der Sozialen Sicherung	47,84	49,75	42,18	52,86	55,94	17,65	14,64	25,87	16,13	14,06	9,46	10,40	18,01	20,51
41 Sozialhilfe nach SGB XII (ab 2005)	14,77	14,44	10,33	11,41	18,58	2,54	0,43	0,66	-0,60	28,22	6,35	6,17	5,65	5,85
43 Soziale Einrichtungen (oh. Einr. der Jugendhilfe)	4,14	5,99	6,51	8,42	8,33	6,20	5,62	4,44	4,75	3,25	1,69	1,86	3,45	3,83
45 Jugendhilfe nach dem KJHG (oh. Kitas)	2,11	1,32	2,46	0,94	2,44	3,34	4,11	6,39	11,20	11,47	12,20	10,71	11,90	11,26
46 Einrichtung der Jugendhilfe (oh. Kitas)	18,24	18,14	17,92	17,07	19,87	16,95	17,38	17,34	17,62	17,66	18,47	19,62	19,16	18,75
482 Grundsicherung f. Arbeitsuchende (nach SGB II), inkl. 485 (nur 2003 und 2004)	65,81	69,57	63,77	76,69	80,15	80,11	83,45	88,42	95,85	118,24	114,94	147,44	158,43	158,47
übrige soziale Angelegenheiten (42, 44, 47, 486, 487, 488, 49)	7,16	3,74	4,45	5,20	4,49	6,89	5,94	4,95	4,75	5,30	10,36	10,98	11,00	13,23
<b>5 Gesundheit, Sport, Erholung</b>	<b>49,05</b>	<b>54,65</b>	<b>68,40</b>	<b>54,53</b>	<b>54,86</b>	<b>58,87</b>	<b>55,60</b>	<b>56,81</b>	<b>53,07</b>	<b>54,40</b>	<b>54,46</b>	<b>54,84</b>	<b>53,60</b>	<b>61,40</b>
50 Gesundheitsverwaltung	0,04	0,04	0,05	0,05	0,05	0,06	0,06	0,07	0,09	0,08	0,24	0,25	0,25	4,14
51 Krankenhäuser	0,19	0,24	7,42	0,06	0,00	0,05	0,00	0,00	0,00	0,01	0,01	0,01	0,00	0,00
54 Sonst. Einr. und Maßn. der Gesundheitspflege	2,29	3,46	0,56	2,10	1,58	0,82	0,90	0,26	0,24	0,76	0,64	0,68	0,62	0,48
55 Förderung des Sports	4,04	4,05	4,20	4,39	4,49	3,93	4,23	4,76	4,73	4,77	4,78	5,45	4,31	3,57
56 Eigene Sportstätten	6,66	6,60	6,50	6,17	6,67	6,53	7,71	12,87	11,55	19,53	20,50	20,21	20,92	22,84
57 Öffentliche Bäder	4,73	4,38	16,67	13,60	12,85	12,18	11,36	8,23	8,00	8,09	3,89	2,90	2,78	2,85
58 Park- und Gartenanlagen	30,42	34,88	32,00	27,19	28,73	34,52	29,69	30,03	27,81	21,77	24,27	25,21	24,84	27,40
59 Sonstige Erholungseinrichtungen	0,70	1,00	0,99	0,97	0,50	0,77	1,64	0,60	0,65	-0,62	0,12	0,12	0,12	0,12

Aufgaben der Gemeindeebene in den kreisfreien Städten	Zuschussbedarf im Verwaltungshaushalt in Euro je Einwohner													
	2000	2001	2002	2003	2004	2005	2006	2007	2008	2009	2010	2011	2012	2013
<b>6 Bau- und Wohnungswesen, Verkehr</b>	<b>76,54</b>	<b>72,38</b>	<b>74,04</b>	<b>78,87</b>	<b>56,56</b>	<b>43,81</b>	<b>40,36</b>	<b>35,31</b>	<b>30,58</b>	<b>74,20</b>	<b>51,18</b>	<b>70,32</b>	<b>63,63</b>	<b>75,06</b>
60 Bauverwaltung	19,05	17,63	14,72	18,55	-15,92	-19,87	-18,21	-20,66	-21,33	5,08	0,56	-0,12	0,56	0,27
61 Städteplanung, Vermessung, Bauordnung	16,51	17,39	17,65	17,96	19,17	16,31	14,91	15,68	13,61	16,11	16,26	15,93	17,27	17,40
62 Wohnungsbauförderung	1,08	1,13	1,46	1,34	0,19	0,10	0,38	-0,53	-0,68	-0,06	-0,06	-0,18	0,05	-0,06
63 Gemeindestraßen	24,93	22,71	27,10	24,29	33,89	28,76	29,56	27,60	29,94	37,20	33,31	44,79	41,15	51,59
65 Kreisstraßen	0,19	0,28	0,32	0,29	0,27	0,24	0,42	0,47	0,21	0,30	0,47	0,54	0,52	0,62
660 Bundesstraßen	3,28	2,81	3,07	2,59	2,24	2,15	1,87	2,15	0,25	2,46	3,50	3,54	3,32	4,45
665 Landesstraßen	0,04	0,03	0,03	0,03	0,03	0,44	0,37	0,67	0,46	2,65	5,79	6,05	5,50	3,76
670 Straßenbeleuchtung	9,17	8,60	8,56	9,02	8,55	7,64	8,39	8,65	7,50	3,25	0,35	0,35	0,35	0,35
675 Straßenreinigung	1,45	1,98	1,14	2,07	5,78	7,86	2,16	1,80	1,97	6,75	2,54	11,63	6,93	7,50
68 Parkereinrichtungen	-1,69	-3,02	-2,62	-2,86	-3,34	-3,23	-3,16	-3,53	-3,44	-2,69	-1,91	-1,85	-1,65	-1,63
69 Wasserläufe, Wasserbau	2,54	2,82	2,62	5,59	5,70	3,41	3,67	3,00	2,09	3,15	-9,63	-10,36	-10,36	-9,18
<b>7 Öffentliche Einrichtungen, Wirtschaftsförderung</b>	<b>-48,26</b>	<b>-39,26</b>	<b>-44,55</b>	<b>-51,62</b>	<b>-48,57</b>	<b>-19,02</b>	<b>-42,41</b>	<b>-41,62</b>	<b>-32,31</b>	<b>-37,36</b>	<b>-24,09</b>	<b>-38,41</b>	<b>-29,56</b>	<b>-35,57</b>
70 Abwasserbeseitigung	-46,35	-38,95	-47,63	-52,97	-54,31	-26,33	-50,54	-50,68	-41,12	-43,72	-32,07	-46,97	-39,37	-45,77
72 Abfallbeseitigung														
77 Hilfsbetriebe der Verwaltung	-0,16	-0,33	3,64	-0,91	3,16	3,68	3,57	3,65	3,87				0,76	
übrige öffentl. Einrichtungen (73, 74, 75, 76, 78)	-4,18	-2,65	-2,29	0,67	-0,38	0,33	1,53	1,40	1,44	3,54	1,95	3,07	3,13	4,37
79 Fremdenv., sonst. Förd. v. Wirtsch. und Verkehr	2,44	2,67	1,73	1,59	2,97	3,29	3,03	4,01	3,51	2,82	0,11	0,11	0,21	0,21
790 Fremdenverkehr										3,22	3,22	3,73	3,77	4,01
791 Sonstige Förderung von Wirtschaft und Verkehr										2,62	2,62	1,49	1,79	1,44
792 Förderung des Nahverkehrs (ÖPNV)										0,09	0,09	0,18	0,15	0,17
<b>8 Wirtschaftl. Unt., allg. Grund- und Sonderverm.</b>	<b>-79,73</b>	<b>-73,36</b>	<b>-51,78</b>	<b>-79,78</b>	<b>-53,72</b>	<b>-80,81</b>	<b>-88,92</b>	<b>-129,80</b>	<b>-80,98</b>	<b>-34,87</b>	<b>-12,68</b>	<b>-12,12</b>	<b>-20,41</b>	<b>-21,30</b>
80 Verwaltung der wirtschaftlichen Unternehmen						0,74	1,89	5,86	-4,52					
810 Elektrizitätsversorgung							-21,62	-21,78	-21,10	-20,82				
813 Gasversorgung														
815 Wasserversorgung														
816 Fernwärmeversorgung														
817 Kombinierte Versorgungsunternehmen	-21,34	-24,26	13,54	-18,71	-32,60	-19,91	-26,07	-71,68	-16,96	4,35	3,31	3,54	2,90	3,25
82 Verkehrsunternehmen	-3,20	-4,90	-5,04	-3,46	9,30	-8,45	-9,86	-10,55	-21,25	-14,61	3,87	6,91	1,05	1,18
83 Komb. Versorgungs- und Verkehrsunternehmen	-53,57	-42,54	-58,09	-53,05	-46,31	-51,14	-27,92	-30,60	-15,01	-23,33	-42,37	-42,81	-43,27	-41,82
84 Unternehmen der Wirtschaftsförderung	1,66	2,10	1,99	2,60	2,43	0,52	0,48	0,67	2,69	0,55	0,20	0,20	0,20	0,20
85 Land- und forstwirtschaftliche Unternehmen	0,74	1,03	0,71	1,21	1,70	1,01	1,11	1,31	0,82	1,34	0,39	0,39	0,38	0,38
86 Kur- und Badebetriebe	6,97	5,47	5,43	6,93	2,49	2,43	1,50	2,10	1,68	1,73	0,68	1,41	-0,01	0,00
87 Sonstige wirtschaftliche Unternehmen	-3,84	-4,00	-1,56	-2,08	12,58	-0,62	-2,86		-1,54	15,37	15,26	14,31	14,51	9,68
88 Allgemeines Grundvermögen	-7,14	-6,24	-8,78	-13,21	-3,30	-5,34	-5,62	-5,13	-5,79	-6,10				
89 Allgemeines Sondervermögen	-0,01	-0,02	0,02	-0,01	-0,01	-0,04	0,04	0,00	-0,01	6,65	5,98	3,95	3,82	5,83

Quelle: eigene Berechnungen des NIW nach Daten des Statistischen Amtes für Hamburg und Schleswig-Holstein

## **Anhang 3: Zuschussbedarfe im Vermögenshaushalt in Euro je Einwohner**

Schleswig-Holstein insgesamt		Zuschussbedarf im Vermögenshaushalt in Euro je Einwohner													
		2000	2001	2002	2003	2004	2005	2006	2007	2008	2009	2010	2011	2012	2013
Einzelplan 0-8		166,79	82,27	121,35	107,00	103,19	120,95	114,22	138,27	147,13	169,76	172,63	128,33	130,78	159,37
0 Allgemeine Verwaltung		13,02	14,04	17,30	9,59	8,94	6,86	6,42	8,21	10,26	6,33	11,58	-3,23	9,68	9,20
1 Öffentliche Sicherheit und Ordnung		10,66	11,94	11,66	11,84	10,74	10,36	10,57	12,76	13,97	17,55	13,37	10,66	14,74	18,04
11 Öffentliche Ordnung		0,89	1,08	1,31	1,24	0,98	0,89	0,93	0,66	0,60	0,63	0,67	0,26	0,72	0,62
13 Brandschutz		8,45	8,78	8,49	9,23	8,19	8,17	7,87	9,94	11,11	13,86	10,43	8,50	11,50	13,91
Übrige Aufgaben im Einzelplan 1 (10, 14, 16, 17)		1,31	2,08	1,85	1,37	1,57	1,30	1,78	2,17	2,26	3,07	2,27	1,90	2,52	3,51
2 Schulen		28,91	29,15	31,58	38,59	32,82	43,39	37,53	39,31	36,43	41,65	45,57	30,20	32,67	36,13
20 Schulverwaltung		1,20	1,21	1,36	1,33	1,59	2,17	1,91	2,97	0,73	-0,36	-0,47	-0,76	0,30	0,16
21 Grund- und Hauptschulen		11,60	10,06	11,76	13,56	8,78	13,41	11,75	14,81	14,56	16,67	12,66	5,28	4,81	11,11
22 Realschulen (inkl. komb. Haupt- und R.schulen)		3,64	6,08	5,39	6,10	4,43	5,91	6,54	4,74	6,24	4,46	4,54	4,35	4,50	3,74
23 Gymnasien, Kollegs (oh. berufliche Gymnasien)		5,27	3,97	6,51	8,18	11,07	12,21	8,04	6,06	5,52	8,52	13,67	8,04	7,27	5,45
24 Berufsschulen, Fach(ober-)schulen		2,86	2,78	2,35	3,70	3,60	5,11	5,46	6,01	4,06	2,87	2,69	2,22	7,19	6,93
27 Sonderschulen (Förderschulen)		1,26	0,97	1,17	2,81	1,54	2,33	1,52	1,67	0,98	1,41	0,61	0,22	0,60	0,37
28 Gesamtschulen		2,57	3,74	2,74	2,51	1,44	1,82	1,96	2,35	3,12	7,58	11,05	10,31	7,38	7,83
290 Schülerbeförderung		0,08	0,07	0,06	0,28	0,11	0,12	0,04	0,04	0,17	0,05	-0,03	0,01	0,01	0,11
Übrige schulische Aufgaben (292, 293, 295)		0,44	0,27	0,24	0,12	0,27	0,30	0,30	0,65	1,05	0,46	0,87	0,53	0,62	0,43
3 Wissenschaft, Forschung, Kulturpflege		5,34	5,70	3,65	3,42	2,64	3,03	3,37	3,36	3,25	2,50	2,02	1,71	1,46	2,20
30 Verwaltung kultureller Angelegenheiten		0,54	1,62	0,40	0,11	0,04	0,12	0,02	0,09	0,53	0,03	0,00	0,00	0,00	0,00
31 Wissenschaft und Forschung		0,06	-0,13	0,15	0,12	0,05	0,07	-0,25	0,26	0,09	-0,07	0,25	0,22	-0,05	0,33
32 Museen, Sammlungen Ausstellungen		0,52	0,94	0,38	0,18	0,61	0,13	0,42	1,13	0,37	0,32	0,59	0,35	0,43	0,36
33 Theater, Konzerte, Musikpflege, Kunstpflege (34)		2,05	1,39	1,07	0,93	0,10	0,46	1,24	0,74	0,84	0,51	0,11	0,33	0,54	0,34
35 Volksbildung (350, 352, 355)		1,36	1,10	1,03	0,70	0,67	1,12	1,18	0,97	0,95	1,37	0,63	0,68	0,48	0,62
Übrige Kulturpflege (360, 365, 366, 37)		0,82	0,78	0,62	1,38	1,17	1,13	0,76	0,17	0,48	0,34	0,44	0,12	0,06	0,56
4 Soziale Sicherung		10,19	10,55	9,32	6,57	5,01	4,37	4,68	4,53	8,90	11,52	12,52	14,11	14,54	23,40
40 Verwaltungen der Sozialen Sicherung		0,56	0,31	0,49	0,23	0,28	0,38	-0,09	0,01	0,10	0,16	-0,04	0,00	-0,03	0,00
41 Sozialhilfe nach SGB XII (ab 2005)							0,00	0,00	0,00	0,00	0,02	0,01	0,04	0,04	0,00
43 Soziale Einrichtungen (oh. Einr. der Jugendhilfe)		1,60	1,42	0,58	0,02	0,55	0,16	0,38	0,14	0,15	-0,03	0,68	1,28	0,54	0,16
45 Jugendhilfe nach dem KJHG (oh. Kitas)		0,38	0,10	0,12	0,15	-0,04	0,15	-0,06	0,09	0,09	0,17	0,09	0,11	0,08	0,08
46 Einrichtung der Jugendhilfe (oh. Kitas)		2,51	2,52	3,01	2,66	1,38	1,45	1,90	1,52	2,18	1,45	1,71	2,00	1,49	1,06
Tageseinrichtungen für Kinder (464 + 454)		4,88	6,01	4,99	3,42	2,60	2,21	2,43	2,80	6,36	9,77	10,00	10,69	12,36	22,07
482 Grundsicherung f. Arbeitsuchende (nach SGB II), inkl. 485 (nur 2003 und 2004)					0,00						0,01	0,00	0,00	0,00	0,02
übrige soziale Angelegenheiten (42, 44, 47, 486, 487, 488, 49)		0,26	0,19	0,13	0,09	0,23	0,03	0,12	-0,02	0,02	-0,02	0,07	-0,01	0,01	0,01
5 Gesundheit, Sport, Erholung		19,93	20,97	10,64	15,91	15,02	17,08	17,77	22,21	22,04	15,97	20,50	8,75	8,07	8,99
50 Gesundheitsverwaltung		-0,08	0,12	0,11	0,93	0,02	0,44	0,09	0,13	0,11	0,01	0,00	0,00	0,00	0,00
51 Krankenhäuser		12,14	12,75	2,41	5,58	7,88	8,58	9,14	8,52	5,98	1,96	5,22	0,78	0,48	0,25
54 Sonst. Einr. und Maßn. der Gesundheitspflege		0,02	0,01	-0,01	0,00	0,05	0,00	-0,01	0,05	0,08	0,16	0,27	0,08	0,06	0,13
55 Förderung des Sports		1,27	1,50	1,43	0,99	0,94	1,10	0,78	1,34	1,40	0,91	1,70	0,98	0,69	1,14
56 Eigene Sportstätten		3,64	4,75	4,16	5,90	4,44	4,20	4,11	8,51	8,54	8,46	9,34	4,40	4,37	5,61
57 Öffentliche Bäder		1,30	0,31	0,59	0,35	0,14	0,86	1,43	1,59	2,27	2,00	2,13	0,40	0,31	0,35
58 Park- und Gartenanlagen		1,37	1,26	1,63	1,82	1,11	1,56	1,67	1,73	2,21	2,45	1,73	2,03	1,96	1,40
59 Sonstige Erholungseinrichtungen		0,27	0,26	0,32	0,33	0,45	0,33	0,57	0,34	1,44	0,01	0,11	0,08	0,18	0,10

Schleswig-Holstein insgesamt	Zuschussbedarf im Vermögenshaushalt in Euro je Einwohner													
	2000	2001	2002	2003	2004	2005	2006	2007	2008	2009	2010	2011	2012	2013
<b>6 Bau- und Wohnungswesen, Verkehr</b>	<b>40,71</b>	<b>39,30</b>	<b>34,06</b>	<b>24,89</b>	<b>21,60</b>	<b>26,84</b>	<b>33,00</b>	<b>41,11</b>	<b>45,07</b>	<b>38,28</b>	<b>32,79</b>	<b>30,06</b>	<b>26,05</b>	<b>36,31</b>
60 Bauverwaltung	0,71	0,23	0,23	0,21	1,10	0,79	-0,05	-1,76	-1,25	1,54	0,04	0,03	0,17	0,01
61 Städteplanung, Vermessung, Bauordnung	4,78	5,79	4,54	4,93	2,36	2,53	4,85	4,73	4,39	5,12	5,13	6,95	5,00	6,21
62 Wohnungsbauförderung	-1,60	-0,62	-2,17	-3,74	-4,26	-5,71	-5,32	-2,72	-2,11	-1,94	-3,01	-3,38	-5,36	-6,00
63 Gemeindestraßen	26,18	23,67	20,64	13,19	13,68	19,46	21,98	28,36	25,70	22,11	22,74	15,73	15,87	18,91
65 Kreisstraßen	6,16	4,56	5,13	5,52	4,92	5,86	8,13	6,58	9,92	5,77	4,30	5,51	3,50	7,61
660 Bundesstraßen	0,95	1,48	1,44	0,79	0,83	1,08	1,74	1,34	2,10	0,81	0,98	0,59	1,66	1,29
665 Landesstraßen	0,25	0,60	0,33	0,19	0,28	0,35	0,15	1,24	1,62	2,00	0,44	0,99	0,81	1,26
670 Straßenbeleuchtung	1,54	1,95	1,62	1,49	1,34	1,11	0,08	1,26	1,27	1,29	0,82	0,40	1,63	1,62
675 Straßenreinigung	0,26	0,17	0,11	0,32	0,21	0,09	0,10	0,25	0,24	0,10	0,10	0,20	0,23	0,20
68 Parkeinrichtungen	0,33	0,78	1,05	0,64	0,18	0,39	0,32	0,67	1,30	-0,26	0,31	0,40	0,19	1,05
69 Wasserläufe, Wasserbau	1,15	0,70	1,14	1,33	0,96	0,90	1,01	1,16	1,89	1,74	0,94	2,62	2,35	4,14
<b>7 Öffentliche Einrichtungen, Wirtschaftsförderung</b>	<b>30,02</b>	<b>34,48</b>	<b>26,63</b>	<b>19,29</b>	<b>28,20</b>	<b>26,65</b>	<b>20,81</b>	<b>22,60</b>	<b>17,54</b>	<b>21,56</b>	<b>24,06</b>	<b>21,01</b>	<b>17,82</b>	<b>22,67</b>
70 Abwasserbeseitigung	22,75	23,68	20,85	19,48	14,73	16,92	13,82	16,58	16,48	12,98	18,07	19,03	13,76	17,01
72 Abfallbeseitigung	-1,38	-1,21	0,75	-7,44	1,94	2,69	1,21	1,04	-9,40	1,88	0,50	0,28	0,26	0,31
77 Hilfsbetriebe der Verwaltung	2,24	2,54	1,46	1,29	1,52	1,68	2,94	2,44	3,76	4,20	1,46	1,98	2,10	1,82
übrige öffentl. Einrichtungen (73, 74, 75, 76, 78)	3,18	4,17	2,11	3,21	3,29	2,79	2,05	2,36	2,67	1,67	2,05	-0,94	1,37	2,63
79 Fremdenv., sonst. Förd. v. Wirtsch. und Verkehr	3,22	5,30	1,46	2,76	6,71	2,58	0,78	0,18	4,04	0,83				
790 Fremdenverkehr											0,69	0,43	0,80	1,11
791 Sonstige Förderung von Wirtschaft und Verkehr											1,02	0,15	0,18	-0,42
792 Förderung des Nahverkehrs (ÖPNV)											0,28	0,08	-0,65	0,22
<b>8 Wirtschaftl. Unt., allg. Grund- und Sonderverm.</b>	<b>8,01</b>	<b>-83,86</b>	<b>-23,49</b>	<b>-23,10</b>	<b>-21,78</b>	<b>-17,61</b>	<b>-19,93</b>	<b>-15,81</b>	<b>-10,33</b>	<b>14,40</b>	<b>10,22</b>	<b>15,06</b>	<b>5,75</b>	<b>2,43</b>
80 Verwaltung der wirtschaftlichen Unternehmen	0,01	-1,09	-0,12	-0,09	-0,08	0,00	0,11	-0,12	0,52		0,01			
810 Elektrizitätsversorgung	0,06	-1,40	-0,75	-0,17	-0,17	-0,38	-0,24	-0,26	-0,03	-0,29	0,46	7,50	0,41	-0,60
813 Gasversorgung	0,01	-0,37	1,08	0,44	0,75	0,03	1,94	0,00	0,00	0,00	0,00	0,00	-0,08	0,00
815 Wasserversorgung	0,96	0,90	0,56	0,30	0,31	0,49	0,45	0,57	0,59	0,83	0,89	0,74	0,85	0,69
816 Fernwärmeversorgung	0,15	0,06	-0,02	-0,14		0,00	0,03	0,05	2,45	1,40	0,59	0,21	-0,66	0,56
817 Kombinierte Versorgungsunternehmen	1,60	-61,67	-4,50	0,73	-2,74	-0,21	-0,49	-0,07	-0,10	-0,16	-0,18	3,98	0,23	0,48
82 Verkehrsunternehmen	5,77	2,21	2,43	4,88	4,31	6,01	11,42	2,54	-3,45	11,37	0,17	0,72	1,42	0,00
83 Komb. Versorgungs- und Verkehrsunternehmen	1,75	0,94	0,02	0,08	0,01	0,02	0,33	0,17	1,87	5,94	0,03	0,82	1,71	0,63
84 Unternehmen der Wirtschaftsförderung	1,35	1,08	-0,54	0,63	-1,04	0,38	-0,13	0,24	0,42	0,55	1,55	-0,27	0,12	0,01
85 Land- und forstwirtschaftliche Unternehmen	-0,05	0,06	-0,04	-0,18	-0,13	0,12	0,10	-0,49	0,33	0,09	0,01	0,01	0,00	0,00
86 Kur- und Badebetriebe	0,17	0,19	0,70	-0,45	-0,01	0,44	0,09	0,23	1,12	0,61	0,22	0,14	-0,32	0,53
87 Sonstige wirtschaftliche Unternehmen	2,53	-6,81	-0,54	-0,90	-0,78	-0,15	-7,55	0,30	0,53	-3,05	10,13	4,95	3,62	2,94
88 Allgemeines Grundvermögen	-13,04	-18,04	-20,77	-26,47	-23,00	-24,46	-26,46	-19,17	-14,66	-4,60	-4,10	-3,75	-1,87	-2,71
89 Allgemeines Sondervermögen	6,75	0,06	-0,99	-1,75	0,80	0,09	0,48	0,20	0,09	1,71	0,44	0,00	0,33	-0,08

Quelle: eigene Berechnungen des NIW nach Daten des Statistischen Amtes für Hamburg und Schleswig-Holstein



Aufgaben der Kreisebene (inkl. Anteil der kreisfreien Städte)	Zuschussbedarf im Vermögenshaushalt in Euro je Einwohner													
	2000	2001	2002	2003	2004	2005	2006	2007	2008	2009	2010	2011	2012	2013
Einzelplan 0-8	31,19	33,31	21,83	21,47	29,24	32,83	24,39	29,67	19,02	21,79	26,09	10,55	23,21	25,10
<b>0 Allgemeine Verwaltung</b>	<b>2,47</b>	<b>3,63</b>	<b>3,97</b>	<b>2,27</b>	<b>1,90</b>	<b>1,88</b>	<b>1,53</b>	<b>1,60</b>	<b>2,44</b>	<b>1,90</b>	<b>4,90</b>	<b>-2,12</b>	<b>6,39</b>	<b>4,77</b>
<b>1 Öffentliche Sicherheit und Ordnung</b>	<b>2,26</b>	<b>2,66</b>	<b>2,34</b>	<b>2,41</b>	<b>2,40</b>	<b>1,76</b>	<b>2,36</b>	<b>3,20</b>	<b>1,91</b>	<b>3,60</b>	<b>2,56</b>	<b>1,54</b>	<b>3,47</b>	<b>4,89</b>
11 Öffentliche Ordnung	0,13	0,33	0,30	0,67	0,31	0,24	0,28	0,19	0,21	0,21	0,21	0,08	0,29	0,16
13 Brandschutz	0,65	0,49	0,20	0,44	0,57	0,22	0,34	0,96	-0,47	0,60	0,25	-0,34	0,92	1,30
Übrige Aufgaben im Einzelplan 1 (10, 14, 16, 17)	1,47	1,84	1,84	1,30	1,52	1,30	1,74	2,05	2,16	2,79	2,10	1,80	2,26	3,43
<b>2 Schulen</b>	<b>8,02</b>	<b>9,23</b>	<b>7,86</b>	<b>11,92</b>	<b>11,47</b>	<b>13,43</b>	<b>11,60</b>	<b>10,74</b>	<b>7,79</b>	<b>6,07</b>	<b>7,84</b>	<b>4,67</b>	<b>9,28</b>	<b>10,27</b>
20 Schulverwaltung	0,02	0,23	0,10	0,05	0,10	0,25	0,21	0,26	0,23					
21 Grund- und Hauptschulen	1,03	1,31	1,28	1,45	1,34	0,95	0,86	0,61	0,41	0,34	0,19	0,14	0,16	0,00
22 Realschulen (inkl. komb. Haupt- und R.schulen)	0,61	0,90	0,63	0,64	0,56	0,61	0,48	0,43	0,14	0,15	0,14	0,05	0,03	0,00
23 Gymnasien, Kollegs (oh. berufliche Gymnasien)	1,72	1,92	2,59	3,94	4,42	4,88	3,09	1,52	1,60	1,78	4,04	1,45	0,78	2,71
24 Berufsschulen, Fach(ober-)schulen	2,86	2,78	2,35	3,70	3,60	5,11	5,46	6,01	4,06	2,87	2,69	2,22	7,19	6,93
27 Sonderschulen (Förderschulen)	0,79	0,61	0,44	1,32	0,73	0,82	0,70	0,90	0,44	0,62	0,17	0,29	0,30	0,22
28 Gesamtschulen	0,89	1,61	0,40	0,61	0,49	0,67	0,76	1,00	0,77	0,00	0,44	0,43	0,47	0,22
290 Schülerbeförderung	0,08	0,05	0,04	0,20	0,05	0,11	0,03	0,01	0,11	0,03	-0,05	0,00	0,00	0,08
Übrige schulische Aufgaben (292, 293, 295)	0,03	0,03	0,04	0,02	0,19	0,02	0,01	0,01	0,03	0,28	0,23	0,08	0,35	0,11
<b>3 Wissenschaft, Forschung, Kulturpflege</b>	<b>0,72</b>	<b>0,67</b>	<b>0,59</b>	<b>0,25</b>	<b>0,18</b>	<b>0,23</b>	<b>0,29</b>	<b>0,25</b>	<b>0,08</b>	<b>0,31</b>	<b>0,42</b>	<b>0,15</b>	<b>-0,17</b>	<b>0,10</b>
30 Verwaltung kultureller Angelegenheiten	0,03	0,08	0,08	0,03	0,00	0,03	0,00	0,00						
31 Wissenschaft und Forschung														
32 Museen, Sammlungen Ausstellungen	0,13	0,11	0,10	0,03	0,10	0,04	0,23	0,12	0,04	0,01	0,04	0,15	0,00	0,02
33 Theater, Konzerte, Musikpflege, Kunstpflege (34)	0,37	0,28	0,25	0,12	0,01	-0,01	0,01	0,04	0,07	0,03	0,02	0,02	0,02	0,01
35 Volksbildung (350, 352, 355)	0,11	0,05	0,06	0,02	0,07	0,11	0,03	0,10	0,02	0,09	0,07	0,08	0,02	
Übrige Kulturpflege (360, 365, 366, 37)	0,08	0,15	0,11	0,05	0,00	0,06	0,03	-0,01	-0,05	0,18	0,30	-0,10	-0,21	0,06
<b>4 Soziale Sicherung</b>	<b>2,06</b>	<b>1,54</b>	<b>2,21</b>	<b>1,59</b>	<b>0,56</b>	<b>0,57</b>	<b>0,49</b>	<b>0,49</b>	<b>0,32</b>	<b>0,90</b>	<b>0,75</b>	<b>1,83</b>	<b>0,89</b>	<b>0,47</b>
40 Verwaltungen der Sozialen Sicherung	0,07	0,05	0,13	0,05	0,03	0,11	0,02	0,04	0,06	0,00				
41 Sozialhilfe nach SGB XII (ab 2005)														
43 Soziale Einrichtungen (oh. Einr. der Jugendhilfe)	0,88	0,59	0,44	0,42	0,31	0,12	-0,09	-0,10	-0,57	-0,23	-0,02	-0,04	-0,03	0,04
45 Jugendhilfe nach dem KJHG (oh. Kitas)	0,05	0,04	0,03	0,02	0,01	0,01	0,03	0,06	0,07	0,09	0,03	0,04	0,03	0,04
46 Einrichtung der Jugendhilfe (oh. Kitas)	0,40	0,17	0,95	0,66	-0,05	0,14	0,21	0,26	0,45	0,15	0,50	0,54	0,36	0,08
Tageseinrichtungen für Kinder (464 + 454)	0,70	0,73	0,69	0,47	0,28	0,21	0,35	0,25	0,30	0,86	0,24	1,24	0,47	0,31
482 Grundsicherung f. Arbeitsuchende (nach SGB II), inkl. 485 (nur 2003 und 2004)										0,00	0,00	0,00	0,00	0,00
übrige soziale Angelegenheiten (42, 44, 47, 486, 487, 488, 49)	-0,04	-0,03	-0,03	-0,03	-0,03	-0,02	-0,02	-0,02	0,00	0,00	0,00	0,00	0,00	0,00
<b>5 Gesundheit, Sport, Erholung</b>	<b>12,57</b>	<b>13,33</b>	<b>2,92</b>	<b>7,22</b>	<b>8,60</b>	<b>9,36</b>	<b>9,61</b>	<b>9,14</b>	<b>6,45</b>	<b>2,18</b>	<b>5,48</b>	<b>1,11</b>	<b>0,85</b>	<b>0,53</b>
50 Gesundheitsverwaltung	-0,08	0,12	0,11	0,93	0,02	0,44	0,09	0,12	0,10	0,01	0,00	0,00	0,00	0,00
51 Krankenhäuser	12,14	12,75	2,41	5,59	7,87	8,51	9,14	8,59	5,98	1,96	5,20	0,77	0,50	0,25
54 Sonst. Einr. und Maßn. der Gesundheitspflege	0,00	0,00	0,00	0,00	0,00	0,00	-0,02	0,00	0,00	0,03	0,02	0,04	0,03	0,03
55 Förderung des Sports	0,44	0,40	0,32	0,54	0,41	0,36	0,36	0,39	0,32	0,19	0,25	0,28	0,31	0,25
56 Eigene Sportstätten														
57 Öffentliche Bäder														
58 Park- und Gartenanlagen									0,00	0,00	0,00	0,01	0,00	0,00
59 Sonstige Erholungseinrichtungen	0,06	0,05	0,08	0,16	0,30	0,05	0,03	0,03	0,03	0,00	0,00	0,00	0,00	0,00

Aufgaben der Kreisebene (inkl. Anteil der kreisfreien Städte)	Zuschussbedarf im Vermögenshaushalt in Euro je Einwohner													
	2000	2001	2002	2003	2004	2005	2006	2007	2008	2009	2010	2011	2012	2013
<b>6 Bau- und Wohnungswesen, Verkehr</b>	<b>5,97</b>	<b>4,01</b>	<b>4,42</b>	<b>4,63</b>	<b>4,47</b>	<b>4,09</b>	<b>5,77</b>	<b>4,98</b>	<b>9,70</b>	<b>5,28</b>	<b>3,85</b>	<b>4,76</b>	<b>2,45</b>	<b>6,63</b>
60 Bauverwaltung	0,24	0,09	0,17	0,06	0,31	0,17	0,04	-0,10	-0,05					
61 Städteplanung, Vermessung, Bauordnung	0,26	0,39	0,49	0,32	0,10	0,01	0,00	0,15	0,96	0,13	0,00	0,00	0,00	0,00
62 Wohnungsbauförderung	-0,37	-0,40	-0,49	-0,59	-0,59	-1,72	-1,95	-1,08	-0,63	-0,41	-0,40	-0,45	-0,37	-0,43
63 Gemeindestraßen	0,18	0,10	-0,13	0,04	0,06	0,11	0,08	-0,14	0,25	-0,06	0,06	0,00	-0,14	0,05
65 Kreisstraßen	5,65	3,83	4,37	4,79	4,54	5,43	7,44	6,24	8,90	5,29	4,18	5,20	2,94	7,01
660 Bundesstraßen						0,08	0,16	-0,14		0,00				
665 Landesstraßen						0,03	0,26	0,25		0,00		0,01		
670 Straßenbeleuchtung														
675 Straßenreinigung														
68 Parkeinrichtungen				0,00	0,04	0,00		0,00	0,00	0,07	0,00	0,00		
69 Wasserläufe, Wasserbau	0,00	0,00	0,01	0,01	0,01	0,01	0,01	0,01	0,01	0,00				
<b>7 Öffentliche Einrichtungen, Wirtschaftsförderung</b>	<b>-0,15</b>	<b>-0,41</b>	<b>0,81</b>	<b>-6,78</b>	<b>4,01</b>	<b>3,84</b>	<b>2,47</b>	<b>1,58</b>	<b>-9,18</b>	<b>1,61</b>	<b>0,35</b>	<b>-1,21</b>	<b>0,24</b>	<b>-0,35</b>
70 Abwasserbeseitigung	0,30	0,17	0,13	0,08	0,06	0,06	0,05	0,04	0,01					
72 Abfallbeseitigung	-1,38	-1,33	0,60	-7,45	1,91	2,63	1,20	0,95	-9,50	1,77	0,43	0,12	0,23	0,06
77 Hilfsbetriebe der Verwaltung	-0,02	0,01	0,00	0,02	0,00	0,00	0,00	0,00	0,00					
überige öffentl. Einrichtungen (73, 74, 75, 76, 78)	-0,05		0,00	0,00	0,00	0,00		0,01	0,01	0,04	0,01	-1,53	0,07	0,03
79 Fremdenv., sonst. Förd. v. Wirtsch. und Verkehr	1,00	0,74	0,09	0,57	2,05	1,16	1,22	0,60	0,31	-0,19				
790 Fremdenverkehr											0,03	0,21	0,00	0,00
791 Sonstige Förderung von Wirtschaft und Verkehr											-0,07	-0,03	-0,06	-0,44
792 Förderung des Nahverkehrs (ÖPNV)											-0,04	0,01	0,00	0,00
<b>8 Wirtschaftl. Unt., allg. Grund- und Sonderverm.</b>	<b>-2,74</b>	<b>-1,35</b>	<b>-3,31</b>	<b>-2,05</b>	<b>-4,35</b>	<b>-2,32</b>	<b>-9,74</b>	<b>-2,30</b>	<b>-0,50</b>	<b>-0,06</b>	<b>-0,07</b>	<b>-0,18</b>	<b>-0,19</b>	<b>-2,21</b>
80 Verwaltung der wirtschaftlichen Unternehmen							0,01							
810 Elektrizitätsversorgung	-0,08	-0,08	-0,06	-0,13	-0,14	-0,35	-0,35	-0,33	-0,16	-0,16	-0,17	-0,18	-0,19	-0,20
813 Gasversorgung														
815 Wasserversorgung														0,00
816 Fernwärmeversorgung														0,00
817 Kombinierte Versorgungsunternehmen														
82 Verkehrsunternehmen	0,04	0,10	-0,25	0,28	0,10	-0,29	-0,05							
83 Komb. Versorgungs- und Verkehrsunternehmen														
84 Unternehmen der Wirtschaftsförderung	0,00	0,01		-0,33	-0,96	-0,07	-0,07	-0,07	0,17					
85 Land- und forstwirtschaftliche Unternehmen	-0,09	-0,02	0,01	-0,09	-0,22	0,02	-0,05	-0,56	-0,01	0,00				
86 Kur- und Badebetriebe														
87 Sonstige wirtschaftliche Unternehmen	-0,04		-0,28	0,00	0,00		-7,39	0,04	0,00	0,07	0,10	0,01	0,00	-2,01
88 Allgemeines Grundvermögen	-2,65	-1,36	-2,73	-1,78	-3,13	-1,62	-1,83	-1,37	-0,51	0,03				
89 Allgemeines Sondervermögen														

Quelle: eigene Berechnungen des NIW nach Daten des Statistischen Amtes für Hamburg und Schleswig-Holstein

Aufgaben der Gemeindeebene (inkl. Anteil der kreisfreien Städte)	Zuschussbedarf im Vermögenshaushalt in Euro je Einwohner													
	2000	2001	2002	2003	2004	2005	2006	2007	2008	2009	2010	2011	2012	2013
Einzelplan 0-8	135,61	48,95	99,52	85,53	73,95	88,13	89,83	108,60	128,11	147,96	146,55	117,78	107,57	134,27
<b>0 Allgemeine Verwaltung</b>	<b>10,55</b>	<b>10,41</b>	<b>13,33</b>	<b>7,32</b>	<b>7,05</b>	<b>4,97</b>	<b>4,89</b>	<b>6,61</b>	<b>7,83</b>	<b>4,42</b>	<b>6,68</b>	<b>-1,11</b>	<b>3,29</b>	<b>4,43</b>
<b>1 Öffentliche Sicherheit und Ordnung</b>	<b>8,40</b>	<b>9,28</b>	<b>9,32</b>	<b>9,42</b>	<b>8,34</b>	<b>8,60</b>	<b>8,22</b>	<b>9,56</b>	<b>12,06</b>	<b>13,95</b>	<b>10,81</b>	<b>9,12</b>	<b>11,27</b>	<b>13,15</b>
11 Öffentliche Ordnung	0,76	0,75	1,02	0,57	0,67	0,65	0,65	0,46	0,39	0,42	0,46	0,18	0,43	0,46
13 Brandschutz	7,80	8,29	8,29	8,79	7,62	7,95	7,53	8,98	11,58	13,26	10,18	8,84	10,58	12,61
Übrige Aufgaben im Einzelplan 1 (10, 14, 16, 17)	-0,16	0,25	0,01	0,06	0,05	0,00	0,03	0,12	0,10	0,28	0,17	0,09	0,26	0,08
<b>2 Schulen</b>	<b>20,89</b>	<b>19,92</b>	<b>23,72</b>	<b>26,67</b>	<b>21,35</b>	<b>29,96</b>	<b>25,93</b>	<b>28,57</b>	<b>28,64</b>	<b>35,58</b>	<b>37,73</b>	<b>25,52</b>	<b>23,39</b>	<b>25,86</b>
20 Schulverwaltung	1,18	1,20	1,26	1,28	1,49	1,92	1,69	2,71	0,50	-0,36	-0,47	-0,76	0,30	0,16
21 Grund- und Hauptschulen	10,57	8,75	10,48	12,11	7,43	12,45	10,88	14,20	14,15	16,32	12,47	5,13	4,65	11,11
22 Realschulen (inkl. komb. Haupt- und R.schulen)	3,03	5,18	4,76	5,46	3,87	5,30	6,06	4,31	6,10	4,31	4,40	4,30	4,47	3,74
23 Gymnasien, Kollegs (oh. berufliche Gymnasien)	3,56	2,05	3,93	4,24	6,66	7,33	4,96	4,55	3,92	6,74	9,63	6,59	6,49	2,74
24 Berufsschulen, Fach(ober-)schulen	0,00	0,00	0,00	0,00										0,00
27 Sonderschulen (Förderschulen)	0,47	0,36	0,73	1,48	0,82	1,51	0,83	0,78	0,54	0,79	0,44	-0,07	0,30	0,15
28 Gesamtschulen	1,68	2,12	2,34	1,90	0,94	1,16	1,20	1,34	2,35	7,58	10,61	9,87	6,91	7,61
290 Schülerbeförderung	0,00	0,02	0,03	0,08	0,06	0,01	0,01	0,03	0,06	0,02	0,02	0,01	0,01	0,03
Übrige schulische Aufgaben (292, 293, 295)	0,40	0,24	0,19	0,10	0,08	0,28	0,29	0,64	1,02	0,18	0,64	0,45	0,27	0,32
<b>3 Wissenschaft, Forschung, Kulturpflege</b>	<b>4,62</b>	<b>5,03</b>	<b>3,06</b>	<b>3,17</b>	<b>2,46</b>	<b>2,80</b>	<b>3,07</b>	<b>3,11</b>	<b>3,17</b>	<b>2,20</b>	<b>1,59</b>	<b>1,57</b>	<b>1,64</b>	<b>2,10</b>
30 Verwaltung kultureller Angelegenheiten	0,51	1,53	0,33	0,08	0,04	0,09	0,02	0,09	0,53	0,03	0,00	0,00	0,00	0,00
31 Wissenschaft und Forschung	0,06	-0,13	0,15	0,12	0,05	0,07	-0,25	0,26	0,09	-0,07	0,25	0,22	-0,05	0,33
32 Museen, Sammlungen Ausstellungen	0,39	0,84	0,28	0,15	0,51	0,09	0,19	1,01	0,33	0,31	0,55	0,21	0,42	0,34
33 Theater, Konzerte, Musikpflege, Kunstpflege (34)	1,68	1,11	0,82	0,81	0,09	0,47	1,23	0,70	0,77	0,48	0,09	0,30	0,52	0,32
35 Volksbildung (350, 352, 355)	1,25	1,05	0,97	0,68	0,60	1,01	1,15	0,86	0,93	1,28	0,57	0,60	0,46	0,62
Übrige Kulturpflege (360, 365, 366, 37)	0,74	0,63	0,52	1,34	1,17	1,07	0,74	0,18	0,53	0,16	0,13	0,23	0,28	0,50
<b>4 Soziale Sicherung</b>	<b>8,12</b>	<b>9,01</b>	<b>7,11</b>	<b>4,98</b>	<b>4,45</b>	<b>3,80</b>	<b>4,18</b>	<b>4,04</b>	<b>8,58</b>	<b>10,62</b>	<b>11,76</b>	<b>12,28</b>	<b>13,65</b>	<b>22,93</b>
40 Verwaltungen der Sozialen Sicherung	0,49	0,26	0,36	0,18	0,25	0,27	-0,11	-0,03	0,04	0,16	-0,04	0,00	-0,03	0,00
41 Sozialhilfe nach SGB XII (ab 2005)						0,00	0,00	0,00	0,00	0,00	0,00	0,00	0,00	-0,01
43 Soziale Einrichtungen (oh. Eindr. der Jugendhilfe)	0,72	0,84	0,14	-0,40	0,24	0,04	0,48	0,24	0,72	0,19	0,70	1,32	0,57	0,12
45 Jugendhilfe nach dem KJHG (oh. Kitas)	0,33	0,06	0,09	0,13	-0,05	0,14	-0,09	0,03	0,02	0,08	0,06	0,06	0,05	0,04
46 Einrichtung der Jugendhilfe (oh. Kitas)	2,11	2,35	2,06	2,00	1,43	1,30	1,69	1,26	1,73	1,29	1,21	1,46	1,13	0,98
Tageseinrichtungen für Kinder (464 + 454)	4,19	5,28	4,30	2,95	2,32	2,00	2,08	2,55	6,05	8,91	9,76	9,45	11,89	21,76
482 Grundsicherung f. Arbeitsuchende (nach SGB II), inkl. 485 (nur 2003 und 2004)			0,00							0,00	0,00	0,00	0,00	0,02
übrige soziale Angelegenheiten (42, 44, 47, 486, 487, 488, 49)	0,30	0,22	0,15	0,12	0,26	0,05	0,14	0,00	0,02	-0,02	0,07	-0,01	0,00	0,01
<b>5 Gesundheit, Sport, Erholung</b>	<b>7,36</b>	<b>7,64</b>	<b>7,72</b>	<b>8,69</b>	<b>6,41</b>	<b>7,72</b>	<b>8,16</b>	<b>13,07</b>	<b>15,59</b>	<b>13,78</b>	<b>15,02</b>	<b>7,65</b>	<b>7,22</b>	<b>8,46</b>
50 Gesundheitsverwaltung						0,00	0,00	0,00	0,00					0,00
51 Krankenhäuser	0,00	0,00	0,00	0,00	0,00	0,08	-0,07	0,00	0,00	0,00	0,01	0,00	-0,02	0,00
54 Sonst. Eindr. und Maßn. der Gesundheitspflege	0,02	0,01	-0,01	0,00	0,05	0,00	0,00	0,05	0,07	0,13	0,25	0,03	0,03	0,11
55 Förderung des Sports	0,82	1,10	1,11	0,45	0,53	0,75	0,42	0,95	1,08	0,72	1,45	0,71	0,38	0,89
56 Eigene Sportstätten	3,64	4,75	4,16	5,90	4,44	4,20	4,11	8,51	8,54	8,46	9,34	4,40	4,37	5,61
57 Öffentliche Bäder	1,30	0,31	0,59	0,35	0,14	0,86	1,43	1,59	2,27	2,00	2,13	0,40	0,31	0,35
58 Park- und Gartenanlagen	1,37	1,26	1,63	1,82	1,11	1,56	1,67	1,73	2,21	2,45	1,73	2,02	1,96	1,40
59 Sonstige Erholungseinrichtungen	0,21	0,21	0,23	0,17	0,15	0,27	0,54	0,31	1,41	0,01	0,11	0,08	0,18	0,10

Aufgaben der Gemeindeebene (inkl. Anteil der kreisfreien Städte)	Zuschussbedarf im Vermögenshaushalt in Euro je Einwohner													
	2000	2001	2002	2003	2004	2005	2006	2007	2008	2009	2010	2011	2012	2013
<b>6 Bau- und Wohnungswesen, Verkehr</b>	<b>34,74</b>	<b>35,29</b>	<b>29,64</b>	<b>20,26</b>	<b>17,13</b>	<b>22,76</b>	<b>27,23</b>	<b>36,13</b>	<b>35,37</b>	<b>33,01</b>	<b>28,94</b>	<b>25,31</b>	<b>23,60</b>	<b>29,68</b>
60 Bauverwaltung	0,47	0,14	0,06	0,16	0,79	0,62	-0,08	-1,67	-1,20	1,54	0,04	0,03	0,17	0,01
61 Städteplanung, Vermessung, Bauordnung	4,51	5,40	4,06	4,62	2,26	2,52	4,85	4,59	3,43	4,99	5,13	6,95	5,00	6,21
62 Wohnungsbauförderung	-1,23	-0,22	-1,69	-3,15	-3,67	-3,99	-3,37	-1,64	-1,48	-1,53	-2,62	-2,92	-5,00	-5,57
63 Gemeindestraßen	25,99	23,56	20,77	13,15	13,63	19,34	21,91	28,50	25,45	22,17	22,68	15,73	16,01	18,86
65 Kreisstraßen	0,51	0,73	0,75	0,73	0,38	0,43	0,70	0,34	1,02	0,47	0,13	0,31	0,55	0,60
66 Bundesstraßen	0,95	1,48	1,44	0,79	0,83	1,00	1,57	1,48	2,10	0,81	0,98	0,59	1,66	1,29
665 Landesstraßen	0,25	0,60	0,33	0,19	0,28	0,35	0,15	1,21	1,36	1,75	0,44	0,99	0,81	1,26
670 Straßenbeleuchtung	1,54	1,95	1,62	1,49	1,34	1,11	0,08	1,26	1,27	1,29	0,82	0,40	1,63	1,62
675 Straßenreinigung	0,26	0,17	0,11	0,32	0,21	0,09	0,10	0,25	0,24	0,10	0,10	0,20	0,23	0,20
68 Parkeinrichtungen	0,33	0,78	1,05	0,64	0,14	0,39	0,32	0,68	1,29	-0,33	0,30	0,41	0,19	1,05
69 Wasserläufe, Wasserbau	1,15	0,70	1,13	1,32	0,95	0,89	1,01	1,15	1,88	1,74	0,94	2,62	2,35	4,14
<b>7 Öffentliche Einrichtungen, Wirtschaftsförderung</b>	<b>30,17</b>	<b>34,89</b>	<b>25,81</b>	<b>26,07</b>	<b>24,18</b>	<b>22,81</b>	<b>18,33</b>	<b>21,01</b>	<b>26,72</b>	<b>19,94</b>	<b>23,71</b>	<b>22,22</b>	<b>17,57</b>	<b>23,01</b>
70 Abwasserbeseitigung	22,46	23,52	20,73	19,39	14,68	16,86	13,76	16,53	16,47	12,98	18,07	19,03	13,76	17,01
72 Abfallbeseitigung	0,00	0,12	0,15	0,01	0,04	0,07	0,01	0,09	0,10	0,11	0,08	0,16	0,03	0,24
77 Hilfsbetriebe der Verwaltung	2,26	2,53	1,46	1,27	1,52	1,68	2,94	2,45	3,76	4,20	1,46	1,98	2,10	1,82
überige öffentl. Einrichtungen (73, 74, 75, 76, 78)	3,23	4,17	2,11	3,21	3,29	2,79	2,05	2,36	2,66	1,63	2,04	0,58	1,30	2,60
79 Fremdenv., sonst. Förd. v. Wirtsch. und Verkehr	2,22	4,55	1,37	2,19	4,65	1,42	-0,43	-0,42	3,73	1,02				
790 Fremdenverkehr											0,66	0,22	0,80	1,11
791 Sonstige Förderung von Wirtschaft und Verkehr											1,09	0,18	0,25	0,02
792 Förderung des Nahverkehrs (ÖPNV)											0,32	0,07	-0,65	0,22
<b>8 Wirtschaftl. Unt., allg. Grund- und Sonderverm.</b>	<b>10,74</b>	<b>-82,51</b>	<b>-20,19</b>	<b>-21,05</b>	<b>-17,43</b>	<b>-15,29</b>	<b>-10,19</b>	<b>-13,51</b>	<b>-9,83</b>	<b>14,46</b>	<b>10,29</b>	<b>15,23</b>	<b>5,94</b>	<b>4,64</b>
80 Verwaltung der wirtschaftlichen Unternehmen	0,01	-1,09	-0,12	-0,09	-0,08	0,00	0,10	-0,12	0,52		0,01			
810 Elektrizitätsversorgung	0,06	-1,32	-0,69	-0,04	-0,03	-0,03	0,11	0,08	0,12	-0,13	0,64	7,68	0,61	-0,40
813 Gasversorgung	0,01	-0,37	1,08	0,44	0,75	0,03	1,94	0,00	0,00	0,00	0,00	0,00	-0,08	0,00
815 Wasserversorgung	0,96	0,90	0,56	0,30	0,31	0,49	0,45	0,57	0,59	0,83	0,89	0,74	0,85	0,69
816 Fernwärmeversorgung	0,15	0,06	-0,02	-0,14		0,00	0,03	0,05	2,45	1,40	0,59	0,21	-0,66	0,56
817 Kombinierte Versorgungsunternehmen	1,60	-61,67	-4,50	0,73	-2,74	-0,21	-0,49	-0,07	-0,10	-0,16	-0,18	3,98	0,23	0,48
82 Verkehrsunternehmen	5,73	2,12	2,68	4,60	4,20	6,30	11,47	2,54	-3,45	11,37	0,17	0,72	1,42	0,00
83 Komb. Versorgungs- und Verkehrsunternehmen	1,75	0,94	0,02	0,08	0,01	0,02	0,33	0,17	1,87	5,94	0,03	0,82	1,71	0,63
84 Unternehmen der Wirtschaftsförderung	1,35	1,08	-0,54	0,96	-0,09	0,45	-0,06	0,31	0,25	0,55	1,55	-0,27	0,12	0,01
85 Land- und forstwirtschaftliche Unternehmen	0,04	0,07	-0,05	-0,09	0,09	0,10	0,15	0,08	0,34	0,08	0,01	0,01	0,00	0,00
86 Kur- und Badebetriebe	0,17	0,19	0,70	-0,45	-0,01	0,44	0,09	0,23	1,12	0,61	0,22	0,14	-0,32	0,53
87 Sonstige wirtschaftliche Unternehmen	2,56	-6,81	-0,26	-0,90	-0,77	-0,15	-0,16	0,26	0,53	-3,12	10,03	4,94	3,62	4,95
88 Allgemeines Grundvermögen	-10,38	-16,68	-18,04	-24,69	-19,87	-22,84	-24,62	-17,80	-14,15	-4,63	-4,10	-3,75	-1,87	-2,71
89 Allgemeines Sondervermögen	6,75	0,06	-0,99	-1,75	0,80	0,09	0,48	0,20	0,09	1,71	0,44	0,00	0,33	-0,08

Quelle: eigene Berechnungen des NIW nach Daten des Statistischen Amtes für Hamburg und Schleswig-Holstein



Kreisfreie Städte	Zuschussbedarf im Vermögenshaushalt in Euro je Einwohner													
	2000	2001	2002	2003	2004	2005	2006	2007	2008	2009	2010	2011	2012	2013
<b>6 Bau- und Wohnungswesen, Verkehr</b>	<b>24,97</b>	<b>31,70</b>	<b>40,60</b>	<b>34,13</b>	<b>29,88</b>	<b>15,49</b>	<b>54,64</b>	<b>27,30</b>	<b>30,48</b>	<b>32,57</b>	<b>30,72</b>	<b>21,35</b>	<b>14,94</b>	<b>37,94</b>
60 Bauverwaltung	1,21	0,87	1,14	-0,07	2,37	0,79	-3,84	-13,34	-14,95		0,01			
61 Städteplanung, Vermessung, Bauordnung	1,26	7,47	14,31	10,61	0,44	6,39	7,05	7,52	4,61	9,51	0,38	16,27	2,99	1,37
62 Wohnungsbauförderung	-0,25	0,09	-2,00	-4,24	-4,32	-21,56	-3,91	-3,20	-3,52	-2,73	-3,33	-4,03	-3,67	-4,85
63 Gemeindestraßen	9,26	8,93	14,63	12,93	16,47	12,12	24,23	17,41	12,85	10,07	22,11	-0,10	5,34	10,61
65 Kreisstraßen	10,04	4,75	3,87	8,12	7,75	10,09	25,10	11,51	20,19	12,62	5,30	3,97	3,66	16,22
660 Bundesstraßen	0,96	5,48	5,62	2,44	1,72	4,43	2,14	1,48	7,40	-0,14	2,57	0,65	2,46	1,39
665 Landesstraßen				0,30	0,30	-0,17	0,62	1,48	0,41	0,22	0,06	0,46	0,98	2,39
670 Straßenbeleuchtung	1,48	2,16	2,00	2,46	2,87	1,55	1,85	1,65	0,95	0,98				
675 Straßenreinigung	0,15	0,06	0,20	0,26	0,39	0,18	0,32	0,06	0,27	0,06	0,02	0,00	0,04	0,06
68 Parkeinrichtungen	-0,01	1,22	0,15	0,49	0,11	0,22	0,25	0,50	0,16	0,54	0,09	-0,03	-0,03	0,61
69 Wasserläufe, Wasserbau	0,87	0,67	0,68	0,83	1,76	1,44	0,82	2,22	2,11	1,43	3,52	4,16	3,17	10,14
<b>7 Öffentliche Einrichtungen, Wirtschaftsförderung</b>	<b>50,30</b>	<b>40,69</b>	<b>30,87</b>	<b>32,92</b>	<b>55,99</b>	<b>39,63</b>	<b>37,96</b>	<b>39,31</b>	<b>30,62</b>	<b>10,68</b>	<b>33,39</b>	<b>28,70</b>	<b>18,83</b>	<b>13,62</b>
70 Abwasserbeseitigung	50,21	39,64	37,18	37,34	31,66	35,66	34,35	35,27	26,79	12,76	30,10	29,21	18,22	12,96
72 Abfallbeseitigung	-2,41	-2,86	-1,53	-6,40	0,52	0,35	0,88	0,01	-2,50	0,00	2,11	0,00	0,04	0,03
77 Hilfsbetriebe der Verwaltung	1,09	-0,06	-0,17	-0,24	0,22	0,08	0,01		0,01					
übrige öffentl. Einrichtungen (73, 74, 75, 76, 78)	1,14	2,39	-6,65	0,95	0,61	2,40	0,55	1,32	0,10	-1,88	0,75	0,73	0,83	0,61
79 Fremdenv., sonst. Förd. v. Wirtsch. und Verkehr	0,26	1,59	2,04	1,27	22,98	1,14	2,16	2,71	6,23	-0,20				
790 Fremdenverkehr											0,06	-1,28		0,01
791 Sonstige Förderung von Wirtschaft und Verkehr											0,27	-0,29	-0,02	0,04
792 Förderung des Nahverkehrs (ÖPNV)											0,10	0,32	-0,24	-0,03
<b>8 Wirtschaftl. Unt., allg. Grund- und Sonderverm.</b>	<b>17,60</b>	<b>-309,46</b>	<b>-30,37</b>	<b>-0,64</b>	<b>-41,39</b>	<b>-7,86</b>	<b>-21,14</b>	<b>-36,18</b>	<b>-43,22</b>	<b>52,01</b>	<b>24,21</b>	<b>5,18</b>	<b>10,78</b>	<b>3,59</b>
80 Verwaltung der wirtschaftlichen Unternehmen				-0,01		0,41	0,84	-0,04	2,28					
810 Elektrizitätsversorgung														
813 Gasversorgung														
815 Wasserversorgung														
816 Fernwärmeversorgung														
817 Kombinierte Versorgungsunternehmen	0,11	-284,46			-15,06			0,00	-0,16			1,65		
82 Verkehrsunternehmen	25,81	18,98	12,19	21,50	19,94	27,57	50,54	11,59	-17,18	52,78		3,25	5,97	-0,45
83 Komb. Versorgungs- und Verkehrsunternehmen	2,28	1,11	0,00	-0,43						18,78				2,01
84 Unternehmen der Wirtschaftsförderung	1,22	2,08	-0,45	-0,91	0,20	-0,10	0,17	-0,18	-0,12					
85 Land- und forstwirtschaftliche Unternehmen	0,09	0,32	0,16	-0,16	0,38	0,37	0,47	0,13	0,12	0,12				
86 Kur- und Badebetriebe							0,04							
87 Sonstige wirtschaftliche Unternehmen	12,43	-32,20	-1,22	-4,27	-4,99	-0,52	-0,11	-0,30	-0,19	-18,18	24,06	1,59	3,26	2,30
88 Allgemeines Grundvermögen	-24,13	-15,48	-41,08	-16,37	-41,79	-35,70	-73,11	-47,40	-27,97	-9,65				
89 Allgemeines Sondervermögen	-0,20	0,20	0,03	0,01	-0,07	0,10	0,02	0,01	0,01	8,16	0,15	-1,30	1,56	-0,26

Quelle: eigene Berechnungen des NIW nach Daten des Statistischen Amtes für Hamburg und Schleswig-Holstein

Kreisangehöriger Raum		Zuschussbedarf im Vermögenshaushalt in Euro je Einwohner													
		2000	2001	2002	2003	2004	2005	2006	2007	2008	2009	2010	2011	2012	2013
<b>Einzelplan 0-8</b>		166,73	154,15	131,04	98,02	100,08	119,30	106,49	144,46	160,32	176,40	182,01	146,33	136,52	166,80
<b>0 Allgemeine Verwaltung</b>		13,38	15,66	19,23	9,47	9,63	6,95	6,39	7,34	10,34	5,73	7,93	5,25	8,86	5,75
<b>1 Öffentliche Sicherheit und Ordnung</b>		11,70	14,01	13,72	13,62	12,20	11,78	12,26	14,50	15,57	21,08	14,86	11,97	17,73	21,40
11 Öffentliche Ordnung		0,53	0,85	1,38	1,20	0,68	0,69	0,55	0,48	0,43	0,39	0,48	0,21	0,83	0,74
13 Brandschutz		9,93	10,78	10,56	11,20	10,14	10,03	10,06	11,96	13,32	17,66	12,79	10,23	14,88	16,91
Übrige Aufgaben im Einzelplan 1 (10, 14, 16, 17)		1,24	2,38	1,78	1,22	1,38	1,06	1,65	2,05	1,82	3,03	1,59	1,53	2,02	3,75
<b>2 Schulen</b>		32,40	33,79	35,11	40,12	32,63	42,74	38,37	39,50	38,83	48,60	56,14	33,96	31,84	37,64
20 Schulverwaltung		0,93	1,10	1,13	0,39	0,55	1,30	0,09	0,77	-0,08	-0,46	-0,60	-0,97	0,38	0,21
21 Grund- und Hauptschulen		14,23	12,10	12,59	13,82	8,86	11,64	13,32	16,64	16,56	20,21	16,00	6,48	5,82	13,85
22 Realschulen (inkl. komb. Haupt- und R.schulen)		4,18	6,92	6,59	7,38	5,51	6,74	7,40	5,63	6,94	5,12	5,50	5,34	5,59	4,71
23 Gymnasien, Kollegs (oh. berufliche Gymnasien)		5,90	5,01	7,69	8,88	10,75	13,94	8,61	6,82	6,18	9,40	17,44	9,51	8,14	6,28
24 Berufsschulen, Fach(ober-)schulen		1,73	2,63	2,45	3,93	3,56	4,94	4,96	4,10	2,90	2,90	2,58	0,22	2,60	2,17
27 Sonderschulen (Förderschulen)		1,46	1,12	1,31	2,99	1,80	2,10	1,87	2,03	1,15	1,68	0,72	0,20	0,68	0,36
28 Gesamtschulen		3,36	4,58	3,10	2,34	1,27	1,64	1,76	2,72	3,72	9,24	13,51	12,55	7,88	9,48
290 Schülerförderung		0,10	0,09	0,08	0,31	0,09	0,16	0,05	0,05	0,17	0,06	-0,04	0,01	0,02	0,09
Übrige schulische Aufgaben (292, 293, 295)		0,51	0,23	0,19	0,09	0,24	0,29	0,30	0,74	1,30	0,46	1,03	0,62	0,73	0,48
<b>3 Wissenschaft, Forschung, Kulturpflege</b>		4,02	4,86	3,01	3,07	2,44	3,04	3,10	2,38	2,74	2,66	1,97	1,38	1,64	2,23
30 Verwaltung kultureller Angelegenheiten		0,68	2,04	0,51	0,12	0,05	0,14	0,05	0,10	0,02	0,01	0,00	0,01	0,00	0,00
31 Wissenschaft und Forschung		-0,31	0,05	0,00	0,00	0,01	-0,06	-0,51	0,10	-0,05	0,00	-0,04	0,07	0,02	-0,09
32 Museen, Sammlungen Ausstellungen		0,46	0,74	0,48	0,45	0,37	0,22	0,35	0,53	0,41	0,37	0,72	0,25	0,48	0,39
33 Theater, Konzerte, Musikpflege, Kunstpflege (34)		1,00	0,37	0,43	0,37	0,17	0,42	1,42	0,77	1,05	0,62	0,12	0,27	0,63	0,42
35 Volksbildung (350, 352, 355)		1,22	0,75	0,89	0,50	0,42	1,04	0,92	0,70	0,77	1,23	0,77	0,68	0,44	0,70
Übrige Kulturpflege (360, 365, 366, 37)		0,96	0,91	0,70	1,64	1,42	1,29	0,87	0,18	0,54	0,42	0,41	0,10	0,07	0,80
<b>4 Soziale Sicherung</b>		10,44	11,63	10,45	6,90	4,53	4,54	5,23	4,55	9,61	13,79	15,22	15,71	17,60	27,08
40 Verwaltungen der Sozialen Sicherung		0,01	0,05	0,14	0,04	0,07	0,51	-0,14	-0,01	0,08	0,19	-0,06	0,00	-0,04	0,00
41 Sozialhilfe nach SGB XII (ab 2005)									0,00	0,01	0,03	0,01	0,05	0,05	-0,01
43 Soziale Einrichtungen (oh. Einr. der Jugendhilfe)		1,59	1,58	0,73	-0,19	0,38	0,09	0,38	0,25	0,20	-0,03	0,87	1,09	0,69	0,21
45 Jugendhilfe nach dem KJHG (oh. Kitas)		0,26	0,13	0,07	0,19	0,10	0,03	0,08	0,08	0,10	0,14	0,09	0,11	0,09	0,07
46 Einrichtung der Jugendhilfe (oh. Kitas)		2,84	2,75	3,59	3,17	1,35	1,62	2,14	1,53	2,16	1,72	2,05	2,39	1,77	1,08
Tageseinrichtungen für Kinder (464 + 454)		5,74	6,87	5,79	3,57	2,70	2,31	2,78	2,72	7,05	11,77	12,24	12,08	14,99	25,70
482 Grundsicherung f. Arbeitsuchende (nach SGB II), inkl. 485 (nur 2003 und 2004)					0,00						0,01	0,00	0,00	0,00	0,02
übrige soziale Angelegenheiten (42, 44, 47, 486, 487, 488, 49)		-0,01	0,24	0,14	0,13	-0,06	-0,02	-0,01	-0,02	0,02	-0,03	0,00	-0,02	0,05	0,01
<b>5 Gesundheit, Sport, Erholung</b>		20,03	20,96	13,40	16,26	15,15	17,51	17,58	23,50	21,46	16,09	24,70	8,90	7,81	9,53
50 Gesundheitsverwaltung		-0,16	0,08	0,03	1,17	0,01	0,41	0,08	0,12	0,02	0,00				0,00
51 Krankenhäuser		12,02	12,26	4,67	5,37	7,62	8,63	9,17	8,24	4,79	1,05	6,64	0,80	0,04	-0,22
54 Sonst. Einr. und Maßn. der Gesundheitspflege		0,02	0,02	-0,01	0,00	0,06	0,00	-0,02	0,06	0,10	0,21	0,31	0,06	0,05	0,16
55 Förderung des Sports		1,44	1,77	1,69	1,06	1,13	1,33	0,86	1,57	1,69	1,11	2,08	1,11	0,76	1,27
56 Eigene Sportstätten		3,84	5,52	4,78	6,90	4,99	4,83	4,29	10,33	10,13	9,07	11,53	5,35	5,38	6,41
57 Öffentliche Bäder		1,52	0,26	0,73	0,42	0,17	1,07	1,78	1,73	2,76	2,55	2,39	0,38	0,38	0,44
58 Park- und Gartenanlagen		1,13	0,87	1,39	1,17	0,72	0,97	1,24	1,30	1,29	2,10	1,61	1,10	0,97	1,33
59 Sonstige Erholungseinrichtungen		0,22	0,17	0,12	0,16	0,45	0,27	0,18	0,15	0,67	0,01	0,13	0,11	0,23	0,13

Kreisangehöriger Raum	Zuschussbedarf im Vermögenshaushalt in Euro je Einwohner													
	2000	2001	2002	2003	2004	2005	2006	2007	2008	2009	2010	2011	2012	2013
<b>6 Bau- und Wohnungswesen, Verkehr</b>	<b>45,14</b>	<b>41,42</b>	<b>32,25</b>	<b>22,34</b>	<b>19,33</b>	<b>29,96</b>	<b>27,07</b>	<b>44,91</b>	<b>49,10</b>	<b>39,86</b>	<b>33,36</b>	<b>32,48</b>	<b>29,15</b>	<b>35,85</b>
60 Bauverwaltung	0,57	0,05	-0,03	0,29	0,75	0,79	0,99	1,42	2,53	1,97	0,04	0,04	0,22	0,01
61 Städteplanung, Vermessung, Bauordnung	5,77	5,32	1,84	3,37	2,89	1,47	4,25	3,97	4,33	3,91	6,44	4,37	5,56	7,57
62 Wohnungsbauförderung	-1,98	-0,82	-2,22	-3,60	-4,24	-1,35	-5,70	-2,59	-1,72	-1,72	-2,93	-3,19	-5,83	-6,33
63 Gemeindestraßen	30,94	27,78	22,31	13,26	12,92	21,47	21,37	31,37	29,25	25,44	22,91	20,13	18,81	21,24
65 Kreisstraßen	5,07	4,51	5,48	4,81	4,14	4,70	3,48	5,22	7,09	3,87	4,03	5,94	3,45	5,20
660 Bundesstraßen	0,94	0,37	0,28	0,33	0,58	0,16	1,62	1,30	0,63	1,07	0,54	0,57	1,44	1,27
665 Landesstraßen	0,31	0,76	0,43	0,16	0,27	0,49	0,03	1,17	1,95	2,49	0,54	1,14	0,76	0,94
670 Straßenbeleuchtung	1,56	1,89	1,51	1,23	0,92	0,99	-0,40	1,15	1,36	1,38	1,05	0,52	2,08	2,08
675 Straßenreinigung	0,29	0,20	0,09	0,34	0,16	0,07	0,04	0,31	0,23	0,11	0,13	0,26	0,28	0,24
68 Parkeinrichtungen	0,43	0,66	1,30	0,69	0,20	0,44	0,33	0,72	1,61	-0,48	0,36	0,52	0,26	1,17
69 Wasserläufe, Wasserbau	1,23	0,71	1,26	1,47	0,74	0,75	1,06	0,87	1,83	1,82	0,23	2,19	2,12	2,46
<b>7 Öffentliche Einrichtungen, Wirtschaftsförderung</b>	<b>24,31</b>	<b>32,74</b>	<b>25,45</b>	<b>15,53</b>	<b>20,56</b>	<b>23,09</b>	<b>16,10</b>	<b>18,00</b>	<b>13,93</b>	<b>24,56</b>	<b>21,48</b>	<b>18,88</b>	<b>17,53</b>	<b>25,20</b>
70 Abwasserbeseitigung	15,03	19,23	16,32	14,55	10,08	11,77	8,18	11,43	13,63	13,04	14,73	16,20	12,51	18,14
72 Abfallbeseitigung	-1,09	-0,75	1,38	-7,72	2,34	3,34	1,30	1,32	-11,31	2,40	0,06	0,36	0,33	0,38
77 Hilfsbetriebe der Verwaltung	2,56	3,27	1,91	1,71	1,88	2,12	3,75	3,12	4,79	5,36	1,86	2,53	0,04	2,32
übrige öffentl. Einrichtungen (73, 74, 75, 76, 78)	3,76	4,67	4,54	3,83	4,03	2,89	2,46	2,64	3,37	2,65	2,40	-1,41	4,17	3,20
79 Fremdenv., sonst. Förd. v. Wirtsch. und Verkehr	4,05	6,33	1,30	3,17	2,24	2,97	0,40	-0,51	3,44	1,12				0,00
790 Fremdenverkehr											0,86	0,90	1,02	1,42
791 Sonstige Förderung von Wirtschaft und Verkehr											1,23	0,27	0,24	-0,54
792 Förderung des Nahverkehrs (ÖPNV)											0,33	0,02	-0,77	0,28
<b>8 Wirtschaftl. Unt., allg. Grund- und Sonderverm.</b>	<b>5,31</b>	<b>-20,92</b>	<b>-21,59</b>	<b>-29,30</b>	<b>-16,39</b>	<b>-20,29</b>	<b>-19,60</b>	<b>-10,21</b>	<b>-1,25</b>	<b>4,01</b>	<b>6,34</b>	<b>17,80</b>	<b>4,35</b>	<b>2,10</b>
80 Verwaltung der wirtschaftlichen Unternehmen	0,01	-1,39	-0,16	-0,11	-0,10	-0,11	-0,10	-0,14	0,04		0,01			0,00
810 Elektrizitätsversorgung	0,07	-1,78	-0,96	-0,22	-0,22	-0,49	-0,30	-0,33	-0,04	-0,38	0,59	9,58	0,53	-0,77
813 Gasversorgung	0,01	-0,48	1,38	0,56	0,96	0,04	2,47	-0,01	0,00	0,00	0,00	0,01	-0,11	0,00
815 Wasserversorgung	1,23	1,16	0,71	0,38	0,39	0,62	0,57	0,73	0,75	1,06	1,13	0,95	1,08	0,88
816 Fernwärmeversorgung	0,19	0,08	-0,03	-0,18		0,01	0,04	0,06	3,12	1,79	0,76	0,26	-0,84	0,71
817 Kombinierte Versorgungsunternehmen	2,02	0,48	-5,75	0,93	0,64	-0,27	-0,63	-0,09	-0,08	-0,20	-0,23	4,63	0,29	0,62
82 Verkehrsunternehmen	0,13	-2,46	-0,28	0,29	0,01	0,08	0,69	0,05	0,34	-0,07	0,22	0,02	0,14	0,12
83 Komb. Versorgungs- und Verkehrsunternehmen	1,60	0,90	0,02	0,22	0,01	0,02	0,41	0,22	2,39	2,39	0,04	1,05	2,18	0,24
84 Unternehmen der Wirtschaftsförderung	1,39	0,81	-0,57	1,05	-1,38	0,51	-0,22	0,35	0,57	0,71	1,98	-0,34	0,16	0,01
85 Land- und forstwirtschaftliche Unternehmen	-0,08	-0,01	-0,09	-0,18	-0,27	0,05	0,00	-0,66	0,39	0,08	0,01	0,01	-0,01	0,00
86 Kur- und Badebetriebe	0,21	0,25	0,89	-0,58	-0,01	0,56	0,10	0,29	1,43	0,78	0,28	0,18	-0,41	0,68
87 Sonstige wirtschaftliche Unternehmen	-0,26	0,27	-0,35	0,03	0,38	-0,05	-9,59	0,46	0,72	1,13	6,28	5,88	3,72	3,12
88 Allgemeines Grundvermögen	-9,91	-18,75	-15,13	-29,25	-17,83	-21,38	-13,66	-11,41	-10,98	-3,21	-5,24	-4,79	-2,39	-3,48
89 Allgemeines Sondervermögen	8,70	0,02	-1,28	-2,24	1,04	0,09	0,61	0,25	0,11	-0,07	0,52	0,36	-0,01	-0,03

Quelle: eigene Berechnungen des NIW nach Daten des Statistischen Amtes für Hamburg und Schleswig-Holstein



Kreise	Zuschussbedarf im Vermögenshaushalt in Euro je Einwohner													
	2000	2001	2002	2003	2004	2005	2006	2007	2008	2009	2010	2011	2012	2013
<b>Einzelplan 0-8</b>	<b>30,29</b>	<b>35,12</b>	<b>26,14</b>	<b>21,36</b>	<b>26,63</b>	<b>34,25</b>	<b>18,38</b>	<b>27,12</b>	<b>12,45</b>	<b>20,56</b>	<b>25,37</b>	<b>13,65</b>	<b>17,94</b>	<b>15,99</b>
<b>0 Allgemeine Verwaltung</b>	<b>2,52</b>	<b>4,16</b>	<b>4,54</b>	<b>2,30</b>	<b>2,02</b>	<b>2,03</b>	<b>1,55</b>	<b>1,72</b>	<b>2,67</b>	<b>2,10</b>	<b>2,74</b>	<b>2,51</b>	<b>6,18</b>	<b>2,55</b>
<b>1 Öffentliche Sicherheit und Ordnung</b>	<b>2,28</b>	<b>2,98</b>	<b>2,28</b>	<b>2,40</b>	<b>2,20</b>	<b>1,51</b>	<b>2,22</b>	<b>3,26</b>	<b>1,30</b>	<b>3,63</b>	<b>1,93</b>	<b>1,09</b>	<b>3,32</b>	<b>5,48</b>
11 Öffentliche Ordnung	0,03	0,30	0,27	0,72	0,16	0,18	0,17	0,13	0,16	0,13	0,15	0,06	0,34	0,18
13 Brandschutz	0,79	0,61	0,25	0,53	0,71	0,26	0,43	1,21	-0,62	0,76	0,31	-0,45	1,18	1,61
Übrige Aufgaben im Einzelplan 1 (10, 14, 16, 17)	1,45	2,07	1,77	1,15	1,33	1,07	1,62	1,92	1,77	2,74	1,47	1,48	1,79	3,68
<b>2 Schulen</b>	<b>7,78</b>	<b>10,50</b>	<b>8,63</b>	<b>12,81</b>	<b>11,25</b>	<b>13,74</b>	<b>11,41</b>	<b>9,31</b>	<b>6,95</b>	<b>6,45</b>	<b>9,08</b>	<b>3,08</b>	<b>4,89</b>	<b>6,12</b>
20 Schulverwaltung	0,00	0,01	0,10	0,00	0,00	0,18	0,00	0,07	0,00					
21 Grund- und Hauptschulen	1,25	1,59	1,36	1,48	1,27	0,91	1,00	0,67	0,48	0,41	0,24	0,18	0,20	
22 Realschulen (inkl. komb. Haupt- und R.schulen)	0,71	1,03	0,77	0,77	0,70	0,70	0,53	0,53	0,14	0,18	0,18	0,06	0,03	0,00
23 Gymnasien, Kollegs (oh. berufliche Gymnasien)	1,86	2,43	3,02	4,37	4,21	5,58	3,34	1,65	1,84	1,87	5,16	1,67	0,75	3,30
24 Berufsschulen, Fach(ober-)schulen	1,73	2,63	2,45	3,93	3,56	4,94	4,96	4,10	2,90	2,90	2,58	0,22	2,60	2,17
27 Sonderschulen (Förderschulen)	0,93	0,72	0,47	1,42	0,86	0,69	0,86	1,09	0,51	0,74	0,19	0,33	0,34	0,20
28 Gesamtschulen	1,16	2,00	0,39	0,61	0,43	0,60	0,67	1,19	0,95	-0,03	0,55	0,54	0,52	0,26
290 Schülerförderung	0,10	0,06	0,05	0,23	0,03	0,14	0,03	0,01	0,11	0,04	-0,07	0,00	0,01	0,07
Übrige schulische Aufgaben (292, 293, 295)	0,04	0,03	0,04	0,01	0,20	0,01	0,01	0,01	0,03	0,33	0,26	0,08	0,43	0,12
<b>3 Wissenschaft, Forschung, Kulturpflege</b>	<b>0,50</b>	<b>0,41</b>	<b>0,54</b>	<b>0,20</b>	<b>0,12</b>	<b>0,29</b>	<b>0,30</b>	<b>0,10</b>	<b>0,09</b>	<b>0,38</b>	<b>0,46</b>	<b>0,14</b>	<b>-0,20</b>	<b>0,20</b>
30 Verwaltung kultureller Angelegenheiten	0,04	0,10	0,10	0,04	0,00	0,03	0,00							
31 Wissenschaft und Forschung														
32 Museen, Sammlungen Ausstellungen	0,13	0,05	0,13	0,10	0,05	0,07	0,23	-0,05	0,05	0,01	0,04	0,16	0,00	0,02
33 Theater, Konzerte, Musikpflege, Kunstpflege (34)	0,14	0,07	0,14	0,00	0,01	-0,01	0,01	0,04	0,09	0,03	0,02	0,02	0,02	0,02
35 Volksbildung (350, 352, 355)	0,11	0,00	0,06	0,01	0,06	0,14	0,02	0,13	0,01	0,10	0,08	0,10	0,02	
Übrige Kulturpflege (360, 365, 366, 37)	0,09	0,18	0,12	0,05	0,00	0,06	0,03	-0,01	-0,06	0,24	0,32	-0,13	-0,24	0,16
<b>4 Soziale Sicherung</b>	<b>1,97</b>	<b>1,54</b>	<b>2,58</b>	<b>1,62</b>	<b>0,41</b>	<b>0,57</b>	<b>0,53</b>	<b>0,53</b>	<b>0,20</b>	<b>1,05</b>	<b>0,84</b>	<b>2,16</b>	<b>1,04</b>	<b>0,43</b>
40 Verwaltungen der Sozialen Sicherung	-0,01	0,02	0,06	0,01	0,01	0,13	0,01	0,05	0,06					
41 Sozialhilfe nach SGB XII (ab 2005)														
43 Soziale Einrichtungen (oh. Einr. der Jugendhilfe)	0,77	0,56	0,56	0,32	0,22	0,10	-0,11	-0,07	-0,73	-0,29	-0,03	-0,05	-0,04	0,05
45 Jugendhilfe nach dem KJHG (oh. Kitas)	0,05	0,05	0,03	0,03	0,02	0,01	0,03	0,06	0,07	0,08	0,03	0,04	0,03	0,03
46 Einrichtung der Jugendhilfe (oh. Kitas)	0,39	0,14	1,16	0,81	-0,10	0,15	0,21	0,27	0,47	0,17	0,61	0,66	0,42	0,04
Tageseinrichtungen für Kinder (464 + 454)	0,83	0,82	0,80	0,49	0,28	0,21	0,41	0,25	0,32	1,06	0,22	1,45	0,57	0,30
482 Grundsicherung f. Arbeitsuchende (nach SGB II), inkl. 485 (nur 2003 und 2004)														
übrige soziale Angelegenheiten (42, 44, 47, 486, 487, 488, 49)	-0,05	-0,04	-0,04	-0,03	-0,03	-0,03	-0,03	-0,02	0,00	0,00		0,00	0,01	
<b>5 Gesundheit, Sport, Erholung</b>	<b>12,43</b>	<b>12,85</b>	<b>5,10</b>	<b>7,22</b>	<b>8,45</b>	<b>9,38</b>	<b>9,65</b>	<b>8,93</b>	<b>5,20</b>	<b>1,32</b>	<b>6,95</b>	<b>1,18</b>	<b>0,46</b>	<b>0,07</b>
50 Gesundheitsverwaltung	-0,16	0,08	0,03	1,17	0,01	0,41	0,08	0,11	0,02	0,00				
51 Krankenhäuser	12,02	12,27	4,68	5,37	7,62	8,54	9,17	8,33	4,79	1,05	6,62	0,80	0,06	-0,22
54 Sonst. Einr. und Maßn. der Gesundheitspflege	0,00			0,00	0,00	0,00	-0,02	0,00	0,00	0,04	0,02	0,05	0,03	0,03
55 Förderung des Sports	0,52	0,47	0,36	0,61	0,49	0,43	0,41	0,45	0,39	0,23	0,31	0,32	0,37	0,26
56 Eigene Sportstätten														
57 Öffentliche Bäder														
58 Park- und Gartenanlagen														
59 Sonstige Erholungseinrichtungen	0,05	0,03	0,03	0,06	0,33	0,01	0,00	0,03	0,00	0,00	0,00	0,01	0,00	0,00

Kreise	Zuschussbedarf im Vermögenshaushalt in Euro je Einwohner													
	2000	2001	2002	2003	2004	2005	2006	2007	2008	2009	2010	2011	2012	2013
<b>6 Bau- und Wohnungswesen, Verkehr</b>	<b>5,03</b>	<b>3,70</b>	<b>4,40</b>	<b>3,90</b>	<b>3,77</b>	<b>4,12</b>	<b>1,47</b>	<b>3,75</b>	<b>7,50</b>	<b>3,46</b>	<b>3,65</b>	<b>5,19</b>	<b>2,29</b>	<b>4,46</b>
60 Bauverwaltung	0,17	0,01	0,06	0,08	0,23	0,16	0,20	0,09						
61 Städteplanung, Vermessung, Bauordnung	0,31	0,34	0,31	0,18	0,12	-0,01	0,00	0,00	1,12	-0,03	0,00	0,00	0,00	0,00
62 Wohnungsbauförderung	-0,45	-0,52	-0,49	-0,56	-0,54	-0,54	-2,08	-1,06	-0,50	-0,37	-0,37	-0,41	-0,37	-0,45
63 Gemeindestraßen	0,23	0,13	-0,17	0,05	0,05	0,12	0,09	-0,19	0,32	-0,09	0,07	0,00	-0,17	0,07
65 Kreisstraßen	4,77	3,74	4,68	4,14	3,86	4,38	3,05	5,07	6,24	3,56	3,95	5,60	2,83	4,84
660 Bundesstraßen						0,20	-0,19			0,00				
665 Landesstraßen									0,31	0,31				
670 Straßenbeleuchtung														
675 Straßenreinigung														
68 Parkeinrichtungen					0,05			0,00		0,09				
69 Wasserläufe, Wasserbau			0,01	0,01	0,01	0,01	0,00	0,01	0,01					
<b>7 Öffentliche Einrichtungen, Wirtschaftsförderung</b>	<b>0,34</b>	<b>0,09</b>	<b>1,33</b>	<b>-7,01</b>	<b>2,97</b>	<b>4,60</b>	<b>2,33</b>	<b>1,64</b>	<b>-11,20</b>	<b>2,06</b>	<b>-0,06</b>	<b>-1,47</b>	<b>0,22</b>	<b>-0,49</b>
70 Abwasserbeseitigung	0,25	0,11	0,10	0,06	0,04	0,04	0,04	0,03						
72 Abfallbeseitigung	-1,09	-0,90	1,19	-7,74	2,29	3,25	1,30	1,20	-11,43	2,26	0,04	0,16	0,29	0,07
77 Hilfsbetriebe der Verwaltung	-0,03	0,01	-0,01	0,02	0,00	0,00	0,00	0,00	0,00					
übrige öffentl. Einrichtungen (73, 74, 75, 76, 78)	-0,06	0,00	0,00	0,00	0,00	0,00	0,00	0,01	0,01	0,05	0,01	-1,95	0,00	0,00
79 Fremdenv., sonst. Förd. v. Wirtsch. und Verkehr	1,27	0,87	0,04	0,65	0,65	1,31	0,99	0,40	0,23	-0,24				
790 Fremdenverkehr											0,03	0,35	0,00	0,00
791 Sonstige Förderung von Wirtschaft und Verkehr											-0,09	-0,04	-0,08	-0,57
792 Förderung des Nahverkehrs (ÖPNV)											-0,05	0,01	0,00	0,00
<b>8 Wirtschaftl. Unt., allg. Grund- und Sonderverm.</b>	<b>-2,56</b>	<b>-1,13</b>	<b>-3,25</b>	<b>-2,09</b>	<b>-4,56</b>	<b>-2,01</b>	<b>-11,08</b>	<b>-2,12</b>	<b>-0,27</b>	<b>0,11</b>	<b>-0,22</b>	<b>-0,23</b>	<b>-0,25</b>	<b>-2,83</b>
80 Verwaltung der wirtschaftlichen Unternehmen							0,01							
810 Elektrizitätsversorgung		-0,10	-0,08	-0,17	-0,18	-0,45	-0,45	-0,42	-0,20	-0,21	-0,22	-0,23	-0,25	-0,26
813 Gasversorgung														
815 Wasserversorgung													0,00	0,00
816 Fernwärmeversorgung														
817 Kombinierte Versorgungsunternehmen														
82 Verkehrsunternehmen	0,05	0,12	-0,32	0,35	0,13	-0,37	-0,07							
83 Komb. Versorgungs- und Verkehrsunternehmen														
84 Unternehmen der Wirtschaftsförderung		0,01		-0,42	-1,22	-0,09	-0,09	-0,09	0,22					
85 Land- und forstwirtschaftliche Unternehmen	-0,11	-0,02	0,01	-0,11	-0,28	0,03	-0,06	-0,72	-0,01	0,00				
86 Kur- und Badebetriebe														
87 Sonstige wirtschaftliche Unternehmen	-0,05	-0,36	0,00	0,00	0,00	0,00	-9,42	0,05	0,01	0,25	0,00	0,00	0,00	-2,57
88 Allgemeines Grundvermögen	-2,45	-1,14	-2,51	-1,75	-3,00	-1,12	-1,01	-0,94	-0,29	0,07				
89 Allgemeines Sondervermögen														

Quelle: eigene Berechnungen des NIW nach Daten des Statistischen Amtes für Hamburg und Schleswig-Holstein

Kreisangehörige Gemeinden	Zuschussbedarf im Vermögenshaushalt in Euro je Einwohner													
	2000	2001	2002	2003	2004	2005	2006	2007	2008	2009	2010	2011	2012	2013
<b>Einzelplan 0-8</b>	<b>136,44</b>	<b>119,04</b>	<b>104,90</b>	<b>76,66</b>	<b>73,45</b>	<b>85,05</b>	<b>88,11</b>	<b>117,34</b>	<b>147,88</b>	<b>155,84</b>	<b>156,64</b>	<b>132,68</b>	<b>118,57</b>	<b>150,82</b>
<b>0 Allgemeine Verwaltung</b>	<b>10,86</b>	<b>11,50</b>	<b>14,69</b>	<b>7,16</b>	<b>7,61</b>	<b>4,92</b>	<b>4,84</b>	<b>5,61</b>	<b>7,67</b>	<b>3,63</b>	<b>5,19</b>	<b>2,74</b>	<b>2,69</b>	<b>3,21</b>
<b>1 Öffentliche Sicherheit und Ordnung</b>	<b>9,43</b>	<b>11,02</b>	<b>11,44</b>	<b>11,22</b>	<b>10,00</b>	<b>10,27</b>	<b>10,04</b>	<b>11,23</b>	<b>14,27</b>	<b>17,45</b>	<b>12,93</b>	<b>10,88</b>	<b>14,41</b>	<b>15,92</b>
11 Öffentliche Ordnung	0,50	0,54	1,11	0,48	0,52	0,50	0,38	0,35	0,26	0,26	0,33	0,15	0,49	0,56
13 Brandschutz	9,14	10,17	10,31	10,67	9,43	9,77	9,63	10,75	13,94	16,90	12,47	10,68	13,69	15,30
Übrige Aufgaben im Einzelplan 1 (10, 14, 16, 17)	-0,21	0,31	0,02	0,07	0,05	-0,01	0,02	0,13	0,06	0,29	0,13	0,05	0,23	0,07
<b>2 Schulen</b>	<b>24,62</b>	<b>23,29</b>	<b>26,48</b>	<b>27,31</b>	<b>21,38</b>	<b>29,00</b>	<b>26,96</b>	<b>30,20</b>	<b>31,88</b>	<b>42,16</b>	<b>47,06</b>	<b>30,88</b>	<b>26,96</b>	<b>31,52</b>
20 Schulverwaltung	0,93	1,10	1,03	0,38	0,55	1,11	0,09	0,70	-0,08	-0,46	-0,60	-0,97	0,38	0,21
21 Grund- und Hauptschulen	12,97	10,51	11,23	12,34	7,60	10,72	12,32	15,97	16,09	19,80	15,76	6,30	5,62	13,85
22 Realschulen (inkl. komb. Haupt- und R.schulen)	3,48	5,89	5,82	6,61	4,81	6,05	6,87	5,10	6,80	4,94	5,32	5,28	5,56	4,71
23 Gymnasien, Kollegs (oh. berufliche Gymnasien)	4,03	2,58	4,67	4,51	6,54	8,36	5,27	5,18	4,34	7,53	12,29	7,84	7,39	2,98
24 Berufsschulen, Fach(ober-)schulen	0,00		0,00											0,00
27 Sonderschulen (Förderschulen)	0,54	0,41	0,84	1,57	0,95	1,42	1,02	0,94	0,64	0,93	0,53	-0,13	0,34	0,16
28 Gesamtschulen	2,20	2,58	2,71	1,72	0,84	1,04	1,08	1,54	2,77	9,27	12,96	12,01	7,35	9,23
290 Schülerförderung	0,00	0,02	0,03	0,09	0,07	0,02	0,02	0,04	0,06	0,02	0,02	0,01	0,01	0,02
Übrige schulische Aufgaben (292, 293, 295)	0,47	0,20	0,15	0,08	0,04	0,29	0,30	0,73	1,27	0,13	0,76	0,53	0,30	0,36
<b>3 Wissenschaft, Forschung, Kulturpflege</b>	<b>3,52</b>	<b>4,46</b>	<b>2,47</b>	<b>2,88</b>	<b>2,33</b>	<b>2,75</b>	<b>2,79</b>	<b>2,28</b>	<b>2,65</b>	<b>2,27</b>	<b>1,51</b>	<b>1,24</b>	<b>1,84</b>	<b>2,03</b>
30 Verwaltung kultureller Angelegenheiten	0,65	1,93	0,41	0,09	0,05	0,10	0,04	0,10	0,02	0,01	0,00	0,01	0,00	0,00
31 Wissenschaft und Forschung	-0,31	0,05	0,00	0,00	0,01	-0,06	-0,51	0,10	-0,05	0,00	-0,04	0,07	0,02	-0,09
32 Museen, Sammlungen Ausstellungen	0,33	0,69	0,35	0,35	0,33	0,15	0,12	0,59	0,36	0,36	0,67	0,09	0,48	0,37
33 Theater, Konzerte, Musikpflege, Kunstpflege (34)	0,86	0,30	0,29	0,36	0,16	0,43	1,41	0,73	0,97	0,59	0,10	0,25	0,61	0,41
35 Volksbildung (350, 352, 355)	1,11	0,75	0,84	0,49	0,36	0,90	0,90	0,57	0,75	1,13	0,68	0,58	0,42	0,70
Übrige Kulturpflege (360, 365, 366, 37)	0,87	0,73	0,58	1,58	1,42	1,23	0,84	0,20	0,60	0,18	0,09	0,23	0,31	0,64
<b>4 Soziale Sicherung</b>	<b>8,47</b>	<b>10,09</b>	<b>7,87</b>	<b>5,28</b>	<b>4,13</b>	<b>3,96</b>	<b>4,70</b>	<b>4,02</b>	<b>9,42</b>	<b>12,74</b>	<b>14,38</b>	<b>13,55</b>	<b>16,56</b>	<b>26,65</b>
40 Verwaltungen der Sozialen Sicherung	0,02	0,03	0,08	0,04	0,05	0,37	-0,15	-0,06	0,02	0,19	-0,06	0,00	-0,04	0,00
41 Sozialhilfe nach SGB XII (ab 2005)								0,00	0,00	0,00	0,00	0,00	0,00	-0,01
43 Soziale Einrichtungen (oh. Einr. der Jugendhilfe)	0,82	1,02	0,17	-0,51	0,16	-0,01	0,49	0,32	0,93	0,26	0,90	1,14	0,73	0,16
45 Jugendhilfe nach dem KJHG (oh. Kitas)	0,22	0,08	0,04	0,16	0,09	0,02	0,05	0,02	0,02	0,06	0,06	0,07	0,05	0,04
46 Einrichtung der Jugendhilfe (oh. Kitas)	2,45	2,61	2,43	2,36	1,45	1,46	1,93	1,26	1,70	1,55	1,45	1,73	1,36	1,04
Tageseinrichtungen für Kinder (464 + 454)	4,91	6,05	4,99	3,08	2,41	2,10	2,37	2,47	6,72	10,71	12,02	10,63	14,42	25,40
482 Grundsicherung f. Arbeitsuchende (nach SGB II), inkl. 485 (nur 2003 und 2004)				0,00						0,00	0,00		0,00	0,02
übrige soziale Angelegenheiten (42, 44, 47, 486, 487, 488, 49)	0,05	0,28	0,17	0,16	-0,03	0,01	0,02	0,00	0,02	-0,03	0,00	-0,02	0,05	0,01
<b>5 Gesundheit, Sport, Erholung</b>	<b>7,60</b>	<b>8,11</b>	<b>8,31</b>	<b>9,04</b>	<b>6,69</b>	<b>8,12</b>	<b>7,93</b>	<b>14,57</b>	<b>16,26</b>	<b>14,78</b>	<b>17,75</b>	<b>7,71</b>	<b>7,35</b>	<b>9,46</b>
50 Gesundheitsverwaltung								0,00						
51 Krankenhäuser	0,00	0,00	0,00	0,00	0,00	0,09	0,00	-0,09	0,00	0,00	0,02	0,01	-0,02	0,00
54 Sonst. Einr. und Maßn. der Gesundheitspflege	0,02	0,02	-0,01	0,00	0,06	0,00	0,00	0,06	0,09	0,17	0,30	0,02	0,01	0,13
55 Förderung des Sports	0,92	1,30	1,33	0,45	0,64	0,91	0,45	1,12	1,30	0,88	1,78	0,78	0,39	1,01
56 Eigene Sportstätten	3,84	5,52	4,78	6,90	4,99	4,83	4,29	10,33	10,13	9,07	11,53	5,35	5,38	6,41
57 Öffentliche Bäder	1,52	0,26	0,73	0,42	0,17	1,07	1,78	1,73	2,76	2,55	2,39	0,38	0,38	0,44
58 Park- und Gartenanlagen	1,13	0,87	1,39	1,17	0,72	0,97	1,24	1,30	1,29	2,10	1,60	1,08	0,97	1,33
59 Sonstige Erholungseinrichtungen	0,17	0,14	0,09	0,10	0,12	0,26	0,18	0,12	0,67	0,01	0,13	0,11	0,23	0,13

Kreisangehörige Gemeinden	Zuschussbedarf im Vermögenshaushalt in Euro je Einwohner													
	2000	2001	2002	2003	2004	2005	2006	2007	2008	2009	2010	2011	2012	2013
<b>6 Bau- und Wohnungswesen, Verkehr</b>	<b>40,11</b>	<b>37,72</b>	<b>27,85</b>	<b>18,44</b>	<b>15,55</b>	<b>25,84</b>	<b>25,59</b>	<b>41,16</b>	<b>41,60</b>	<b>36,40</b>	<b>29,71</b>	<b>27,29</b>	<b>26,87</b>	<b>31,39</b>
60 Bauverwaltung	0,40	0,03	-0,09	0,21	0,52	0,63	0,80	1,33	2,53	1,97	0,04	0,04	0,22	0,01
61 Städteplanung, Vermessung, Bauordnung	5,45	4,98	1,53	3,18	2,77	1,48	4,24	3,96	3,21	3,94	6,44	4,37	5,56	7,57
62 Wohnungsbauförderung	-1,53	-0,30	-1,73	-3,03	-3,70	-0,82	-3,63	-1,54	-1,22	-1,35	-2,56	-2,78	-5,46	-5,88
63 Gemeindestraßen	30,71	27,65	22,48	13,21	12,87	21,34	21,27	31,56	28,93	25,53	22,84	20,12	18,98	21,18
65 Kreisstraßen	0,31	0,77	0,80	0,67	0,28	0,32	0,43	0,14	0,85	0,31	0,08	0,34	0,63	0,36
660 Bundesstraßen	0,94	0,37	0,28	0,33	0,58	0,16	1,42	1,48	0,63	1,08	0,54	0,57	1,44	1,27
665 Landesstraßen	0,31	0,76	0,43	0,16	0,27	0,49	0,03	1,17	1,64	2,18	0,54	1,14	0,76	0,94
670 Straßenbeleuchtung	1,56	1,89	1,51	1,23	0,92	0,99	-0,40	1,15	1,36	1,38	1,05	0,52	2,08	2,08
675 Straßenreinigung	0,29	0,20	0,09	0,34	0,16	0,07	0,04	0,31	0,23	0,11	0,13	0,26	0,28	0,24
68 Parkeinrichtungen	0,43	0,66	1,30	0,69	0,15	0,44	0,33	0,72	1,61	-0,56	0,36	0,52	0,26	1,17
69 Wasserläufe, Wasserbau	1,23	0,71	1,25	1,46	0,73	0,74	1,06	0,86	1,82	1,82	0,23	2,19	2,12	2,46
<b>7 Öffentliche Einrichtungen, Wirtschaftsförderung</b>	<b>23,97</b>	<b>32,65</b>	<b>24,13</b>	<b>22,54</b>	<b>17,59</b>	<b>18,49</b>	<b>13,77</b>	<b>16,37</b>	<b>25,12</b>	<b>22,50</b>	<b>21,55</b>	<b>20,35</b>	<b>17,31</b>	<b>25,69</b>
70 Abwasserbeseitigung	14,78	19,12	16,22	14,49	10,04	11,73	8,15	11,40	13,63	13,04	14,73	16,20	12,51	18,14
72 Abfallbeseitigung	0,00	0,15	0,19	0,02	0,05	0,08	0,00	0,12	0,12	0,14	0,02	0,21	0,03	0,31
77 Hilfsbetriebe der Verwaltung	2,59	3,25	1,92	1,68	1,88	2,11	3,75	3,12	4,79	5,36	1,86	2,53	0,04	2,32
übrige öffentl. Einrichtungen (73, 74, 75, 76, 78)	3,82	4,67	4,54	3,83	4,03	2,90	2,46	2,64	3,36	2,60	2,40	0,54	4,16	3,20
79 Fremdenv., sonst. Förd. v. Wirtsch. und Verkehr	2,78	5,46	1,26	2,52	1,59	1,66	-0,58	-0,91	3,21	1,36				
790 Fremdenverkehr											0,83	0,55	1,02	1,41
791 Sonstige Förderung von Wirtschaft und Verkehr											1,31	0,31	0,32	0,02
792 Förderung des Nahverkehrs (ÖPNV)											0,38	0,01	-0,78	0,28
<b>8 Wirtschaftl. Unt., allg. Grund- und Sonderverm.</b>	<b>7,87</b>	<b>-19,80</b>	<b>-18,34</b>	<b>-27,21</b>	<b>-11,83</b>	<b>-18,29</b>	<b>-8,52</b>	<b>-8,09</b>	<b>-0,98</b>	<b>3,90</b>	<b>6,57</b>	<b>18,03</b>	<b>4,59</b>	<b>4,94</b>
80 Verwaltung der wirtschaftlichen Unternehmen	0,01	-1,39	-0,16	-0,11	-0,10	-0,11	-0,11	-0,14	0,04		0,01			
810 Elektrizitätsversorgung	0,07	-1,68	-0,89	-0,05	-0,04	-0,03	0,14	0,10	0,16	-0,17	0,82	9,81	0,78	-0,51
813 Gasversorgung	0,01	-0,48	1,38	0,56	0,96	0,04	2,47	-0,01	0,00	0,00	0,00	0,01	-0,11	0,00
815 Wasserversorgung	1,23	1,16	0,71	0,38	0,39	0,62	0,57	0,73	0,75	1,06	1,13	0,95	1,08	0,88
816 Fernwärmeversorgung	0,19	0,08	-0,03	-0,18	0,01	0,04	0,04	0,06	3,12	1,79	0,76	0,26	-0,84	0,71
817 Kombinierte Versorgungsunternehmen	2,02	0,48	-5,75	0,93	0,64	-0,27	-0,63	-0,09	-0,08	-0,20	-0,23	4,63	0,29	0,62
82 Verkehrsunternehmen	0,08	-2,59	0,04	-0,06	-0,12	0,46	0,75	0,05	0,34	-0,07	0,22	0,02	0,14	0,12
83 Komb. Versorgungs- und Verkehrsunternehmen	1,60	0,90	0,02	0,22	0,01	0,02	0,41	0,22	2,39	2,39	0,04	1,05	2,18	0,24
84 Unternehmen der Wirtschaftsförderung	1,39	0,80	-0,57	1,47	-0,16	0,61	-0,12	0,44	0,35	0,71	1,98	-0,34	0,16	0,01
85 Land- und forstwirtschaftliche Unternehmen	0,03	0,01	-0,11	-0,07	0,01	0,03	0,06	0,06	0,40	0,07	0,01	0,01	-0,01	0,00
86 Kur- und Badebetriebe	0,21	0,25	0,89	-0,58	-0,01	0,56	0,10	0,29	1,43	0,78	0,28	0,18	-0,41	0,68
87 Sonstige wirtschaftliche Unternehmen	-0,21	0,27	0,01	0,03	0,39	-0,05	-0,17	0,41	0,72	0,88	6,28	5,88	3,72	5,69
88 Allgemeines Grundvermögen	-7,46	-17,62	-12,62	-27,51	-14,83	-20,26	-12,65	-10,47	-10,69	-3,28	-5,24	-4,79	-2,39	-3,48
89 Allgemeines Sondervermögen	8,70	0,02	-1,28	-2,24	1,04	0,09	0,61	0,25	0,11	-0,07	0,52	0,36	-0,01	-0,03

Quelle: eigene Berechnungen des NIW nach Daten des Statistischen Amtes für Hamburg und Schleswig-Holstein

Amtsfreie Gemeinden	Zuschussbedarf im Vermögenshaushalt in Euro je Einwohner													
	2000	2001	2002	2003	2004	2005	2006	2007	2008	2009	2010	2011	2012	2013
<b>Einzelplan 0-8</b>														
<b>0 Allgemeine Verwaltung</b>	159,43	181,36	176,14	134,40	125,91	176,56	8,23	3,36	4,80	-0,39	3,01	4,49		
<b>1 Öffentliche Sicherheit und Ordnung</b>	14,00	16,14	10,57	9,35	12,97	13,97	0,47	0,56	0,58	0,18	0,35	0,58		
11 Öffentliche Ordnung	13,42	15,29	9,94			13,28								
13 Brandschutz	0,11	0,28	0,05	0,08	0,42	0,11								
Übrige Aufgaben im Einzelplan 1 (10, 14, 16, 17)	43,86	61,14	66,80	43,58	35,87	45,04	-0,55	-1,88	-2,12	-2,41	0,15	0,04		
<b>2 Schulen</b>	20,91	26,80	19,94	6,76	5,44	18,73	8,40	7,55	7,46	6,06	4,97	4,48		
20 Schulverwaltung	7,67	12,38	21,81	13,91	13,90	5,47								
21 Grund- und Hauptschulen	0,88	1,92	0,89	-0,28	0,64	0,21								
22 Realschulen (inkl. komb. Haupt- und R.schulen)	5,27	14,32	17,45	18,73	10,44	15,42								
23 Gymnasien, Kollegs (oh. berufliche Gymnasien)	0,06	0,01	-0,01	0,01	0,03	0,00								
24 Berufsschulen, Fach(ober-)schulen	1,21	0,04	1,37	0,80	0,31	0,69								
27 Sonderschulen (Förderschulen)	3,26	3,12	2,17	1,80	2,54	2,97								
28 Gesamtschulen	0,03	0,02												
290 Schülerbeförderung	0,00	0,00	-0,09	0,13	0,04	-0,16								
Übrige schulische Aufgaben (292, 293, 295)	0,30	0,52	1,35	0,13	0,79	0,55								
<b>3 Wissenschaft, Forschung, Kulturpflege</b>	1,20	1,07	0,09	0,28	0,91	0,63	1,26	1,49	0,75	0,92	0,54	0,88		
30 Verwaltung kultureller Angelegenheiten	0,47	0,02	0,07	0,34	0,27	1,07								
31 Wissenschaft und Forschung	11,69	12,37	15,38	10,96	16,66	29,80								
32 Museen, Sammlungen, Ausstellungen	0,03	0,01	-0,13	-0,02	0,01	0,01								
33 Theater, Konzerte, Musikpflege, Kunstpflege (34)	0,01	0,00	0,00	0,00	-0,01	-0,03								
35 Volksbildung (350, 352, 355)	1,57	0,31	1,12	0,81	0,16	0,16								
Übrige Kulturpflege (360, 365, 366, 37)	0,04	0,09	0,13	0,02	0,05	0,04								
<b>4 Soziale Sicherung</b>	1,69	1,86	1,64	2,22	1,80	1,30	8,30	10,08	12,59	7,90	14,55	28,25		
40 Verwaltungen der Sozialen Sicherung														
41 Sozialhilfe nach SGB XII (ab 2005)														
43 Soziale Einrichtungen (oh. Einr. der Jugendhilfe)														
45 Jugendhilfe nach dem KJHG (oh. Kitas)														
46 Einrichtung der Jugendhilfe (oh. Kitas)														
Tageseinrichtungen für Kinder (464 + 454)														
482 Grundsicherung f. Arbeitsuchende (nach SGB II), inkl. 485 (nur 2003 und 2004)														
übrige soziale Angelegenheiten (42, 44, 47, 486, 487, 488, 49)	0,05	0,03	0,01	0,01	0,10	0,03								
<b>5 Gesundheit, Sport, Erholung</b>	16,81	18,13	18,23	9,94	8,74	6,39								
50 Gesundheitsverwaltung														
51 Krankenhäuser														
54 Sonst. Einr. und Maßn. der Gesundheitspflege	0,04	0,06	-0,03	0,10	0,00	0,00								
55 Förderung des Sports	1,84	0,96	2,40	1,22	0,48	0,93								
56 Eigene Sportstätten	8,62	10,91	12,74	6,68	6,72	3,94								
57 Öffentliche Bäder	4,00	2,82	0,30	0,26	0,04	0,21								
58 Park- und Gartenanlagen	2,19	3,36	2,65	1,67	1,50	1,20								
59 Sonstige Erholungseinrichtungen	0,12	0,01	0,15	0,01	0,02	0,12								

Amtsfreie Gemeinden	Zuschussbedarf im Vermögenshaushalt in Euro je Einwohner													
	2000	2001	2002	2003	2004	2005	2006	2007	2008	2009	2010	2011	2012	2013
<b>6 Bau- und Wohnungswesen, Verkehr</b>														
60 Bauverwaltung							49,91	38,57	32,12	31,24	29,22	50,00		
61 Städteplanung, Vermessung, Bauordnung							4,86	3,69	0,05	0,07	0,42	0,03		
62 Wohnungsbauförderung							6,44	4,68	9,31	7,62	7,43	12,80		
63 Gemeindestraßen							-1,60	-1,22	-1,98	-3,25	-3,71	-3,72		
65 Kreisstraßen							29,44	23,27	22,09	18,63	15,61	28,91		
660 Bundesstraßen							1,08	0,42	-0,26	0,37	0,77	0,40		
665 Landesstraßen							1,22	1,62	1,01	0,91	2,62	2,37		
670 Straßenbeleuchtung							2,40	3,92	0,82	1,96	1,10	1,05		
675 Straßenreinigung							1,07	1,22	0,60	-0,56	0,54	1,38		
68 Parkeinrichtungen							0,43	0,20	0,24	0,47	0,43	0,44		
69 Wasserläufe, Wasserbau							2,99	-1,13	0,54	0,88	0,52	2,23		
<b>7 Öffentliche Einrichtungen, Wirtschaftsförderung</b>							1,57	1,92	-0,30	4,13	3,47	4,11		
70 Abwasserbeseitigung							<b>23,33</b>	<b>22,96</b>	<b>20,75</b>	<b>18,97</b>	<b>11,49</b>	<b>16,84</b>		
72 Abfallbeseitigung							12,93	11,28	17,36	15,98	9,23	12,92		
77 Hilfsbetriebe der Verwaltung							0,23	0,28	0,04	0,40	0,07	0,59		
übrige öffentl. Einrichtungen (73, 74, 75, 76, 78)							7,19	8,50	1,34	2,36	0,07	2,70		
79 Fremdenv., sonst. Förd. v. Wirtsch. und Verkehr							1,82	1,58	0,88	0,71	3,60	1,36		
790 Fremdenverkehr							1,16	1,33						
791 Sonstige Förderung von Wirtschaft und Verkehr									0,82	0,10	0,31	0,08		
792 Förderung des Nahverkehrs (ÖPNV)									-0,41	-0,57	-0,37	-0,76		
<b>8 Wirtschaftl. Unt., allg. Grund- und Sonderverm.</b>							<b>-11,67</b>	<b>5,57</b>	<b>5,32</b>	<b>8,94</b>	<b>5,40</b>	<b>7,07</b>		
80 Verwaltung der wirtschaftlichen Unternehmen							0,07							
810 Elektrizitätsversorgung							0,10	-0,83	-0,01	3,84	0,00	-0,43		
813 Gasversorgung														
815 Wasserversorgung							0,00	0,00	0,01	-0,01	0,12	0,17		
816 Fernwärmeversorgung														
817 Kombinierte Versorgungsunternehmen							-0,20	-0,16	-0,65	0,01	0,02	0,90		
82 Verkehrsunternehmen							1,07	-0,16	0,34	0,00	0,05	0,22		
83 Komb. Versorgungs- und Verkehrsunternehmen							4,60	4,60	0,07	1,59	3,66	0,40		
84 Unternehmen der Wirtschaftsförderung							0,53	1,25	3,18	-1,07	0,01	0,01		
85 Land- und forstwirtschaftliche Unternehmen							0,73	0,14	0,01	0,01	-0,01			
86 Kur- und Badebetriebe							0,43	0,09	1,11	1,39	0,07	1,17		
87 Sonstige wirtschaftliche Unternehmen							2,30	1,52	9,90	8,83	5,08	5,23		
88 Allgemeines Grundvermögen							-21,31	-0,85	-8,63	-5,64	-3,76	-0,86		
89 Allgemeines Sondervermögen							0,00	-0,03		-0,02	-0,07	-0,03		

Quelle: eigene Berechnungen des NIW nach Daten des Statistischen Amtes für Hamburg und Schleswig-Holstein

Amtsangehörige Gemeinden	Zuschussbedarf im Vermögenshaushalt in Euro je Einwohner													
	2000	2001	2002	2003	2004	2005	2006	2007	2008	2009	2010	2011	2012	2013
<b>Einzelplan 0-8</b>														
0 Allgemeine Verwaltung	120,67	111,28	116,60	111,80	97,42	108,91	0,19	0,72	-0,73	-1,15	-1,26			
1 Öffentliche Sicherheit und Ordnung	13,84	17,63	14,55	11,84	14,47	17,52	0,01	0,03	0,01	0,02	0,06	0,44		
11 Öffentliche Ordnung	13,82	17,32	14,33	11,80	14,40	17,07								
13 Brandschutz	0,00	0,27	0,21	0,02	0,02	0,02								
Übrige Aufgaben im Einzelplan 1 (10, 14, 16, 17)	14,54	12,93	17,27	9,05	11,44	10,89								
2 Schulen	0,68	0,85	1,03	0,58	0,55	0,34								
20 Schulverwaltung	9,63	8,84	8,95	2,55	3,48	6,31								
21 Grund- und Hauptschulen	2,20	1,24	1,98	2,79	3,88	3,17								
22 Realschulen (inkl. komb. Haupt- und R.schulen)	0,07	0,07	0,07	0,13										
23 Gymnasien, Kollegs (oh. berufliche Gymnasien)														
24 Berufsschulen, Fach(ober-)schulen														
27 Sonderschulen (Förderschulen)	0,38	-0,16	0,14	0,04	0,01	0,10								
28 Gesamtschulen	0,34	1,85	4,98	2,81	3,45	0,92								
290 Schülerbeförderung	0,05	0,03	0,00	0,01	-0,01	0,05								
Übrige schulische Aufgaben (292, 293, 295)	1,18	0,20	0,11	0,13	0,08	0,01								
3 Wissenschaft, Forschung, Kulturpflege	2,04	1,36	0,90	0,78	1,06	0,99								
30 Verwaltung kultureller Angelegenheiten	0,00	0,00	0,00	0,01	0,00									
31 Wissenschaft und Forschung	-0,10		0,01	0,00	0,01									
32 Museen, Sammlungen Ausstellungen	0,46	0,16	-0,06	0,05	0,15	0,18								
33 Theater, Konzerte, Musikpflege, Kunstpflege (34)	0,71	0,07	0,11	0,22	0,29	0,16								
35 Volksbildung (350, 352, 355)	0,21	0,73	0,61	0,21	0,28	0,50								
Übrige Kulturpflege (360, 365, 366, 37)	0,74	0,39	0,23	0,29	0,34	0,15								
4 Soziale Sicherung	6,43	11,92	12,87	14,71	14,38	21,72								
40 Verwaltungen der Sozialen Sicherung	0,00	0,37												
41 Sozialhilfe nach SGB XII (ab 2005)														
43 Soziale Einrichtungen (oh. Einr. der Jugendhilfe)	0,06	0,13	0,63	1,07	1,21	0,12								
45 Jugendhilfe nach dem KJHG (oh. Kitas)	0,00	0,01	-0,02	0,11	0,04	0,03								
46 Einrichtung der Jugendhilfe (oh. Kitas)	1,70	1,06	1,28	1,20	0,87	0,75								
Tageseinrichtungen für Kinder (464 + 454)	4,66	10,50	10,99	12,37	12,27	20,83								
482 Grundsicherung f. Arbeitsuchende (nach SGB II), inkl. 485 (nur 2003 und 2004)														
übrige soziale Angelegenheiten (42, 44, 47, 486, 487, 488, 49)	0,00	-0,16	-0,01	-0,05	-0,01	-0,01								
5 Gesundheit, Sport, Erholung	15,25	10,74	15,63	5,13	5,10	12,53								
50 Gesundheitsverwaltung														
51 Krankenhäuser														
54 Sonst. Einr. und Maßn. der Gesundheitspflege	0,15	0,18	-0,01	0,09	0,00	0,27								
55 Förderung des Sports	0,67	0,75	1,09	0,30	0,31	1,09								
56 Eigene Sportstätten	11,59	7,05	9,33	3,55	3,70	8,93								
57 Öffentliche Bäder	1,34	2,07	4,61	0,51	0,74	0,69								
58 Park- und Gartenanlagen	0,33	0,73	0,47	0,45	0,39	1,48								
59 Sonstige Erholungseinrichtungen	1,18	-0,04	0,12	0,21	-0,03	0,06								

Amtsangehörige Gemeinden	Zuschussbedarf im Vermögenshaushalt in Euro je Einwohner													
	2000	2001	2002	2003	2004	2005	2006	2007	2008	2009	2010	2011	2012	2013
<b>6 Bau- und Wohnungswesen, Verkehr</b>									<b>32,48</b>	<b>33,89</b>	<b>27,02</b>	<b>23,12</b>	<b>24,07</b>	<b>10,35</b>
60 Bauverwaltung									0,00	0,06	0,02	0,01	0,00	0,00
61 Städteplanung, Vermessung, Bauordnung									-0,32	3,10	3,24	0,77	3,19	1,19
62 Wohnungsbauförderung									-0,69	-1,43	-3,10	-2,12	-7,31	-8,13
63 Gemeindestraßen									28,28	27,86	23,58	21,77	22,69	12,60
65 Kreisstraßen									0,59	0,18	0,47	0,31	0,47	0,31
660 Bundesstraßen									0,00	0,49	0,03	0,20	0,15	0,05
665 Landesstraßen									0,81	0,29	0,25	0,24	0,38	0,82
670 Straßenbeleuchtung									1,68	1,56	1,54	1,69	3,77	2,85
675 Straßenreinigung									0,02	0,01	0,01	0,02	0,11	0,01
68 Parkeinrichtungen									0,11	0,05	0,17	0,14	-0,04	0,00
69 Wasserläufe, Wasserbau									1,99	1,71	0,80	0,09	0,65	0,64
<b>7 Öffentliche Einrichtungen, Wirtschaftsförderung</b>									<b>26,12</b>	<b>20,47</b>	<b>21,78</b>	<b>20,47</b>	<b>23,32</b>	<b>34,35</b>
70 Abwasserbeseitigung									13,70	13,76	11,48	15,47	15,67	23,33
72 Abfallbeseitigung									0,01	0,00	0,00	0,00		
77 Hilfsbetriebe der Verwaltung									2,05	1,73	2,35	2,50	0,00	1,70
übrige öffentl. Einrichtungen (73, 74, 75, 76, 78)									4,99	3,66	4,00	0,37	4,77	5,26
79 Fremdenv., sonst. Förd. v. Wirtsch. und Verkehr									5,36	1,32				
790 Fremdenverkehr											0,79	0,93	1,91	2,63
791 Sonstige Förderung von Wirtschaft und Verkehr										3,13	1,18	1,04	1,04	0,77
792 Förderung des Nahverkehrs (ÖPNV)										0,03	0,03	-0,07	-0,07	0,66
<b>8 Wirtschaftl. Unt., allg. Grund- und Sonderverm.</b>									<b>9,79</b>	<b>1,63</b>	<b>7,33</b>	<b>27,25</b>	<b>4,73</b>	<b>1,82</b>
80 Verwaltung der wirtschaftlichen Unternehmen											0,02			
810 Elektrizitätsversorgung									0,22	0,39	1,72	16,32	1,63	-0,60
813 Gasversorgung									-0,01	0,00	0,01	0,01	-0,22	0,00
815 Wasserversorgung									1,14	1,82	2,28	1,93	1,99	1,42
816 Fernwärmeversorgung									6,49	3,73	1,58	0,55	-2,03	1,17
817 Kombinierte Versorgungsunternehmen									0,04	-0,25	0,23	9,66	0,63	0,30
82 Verkehrsunternehmen									-0,44	0,02	0,08	0,05	0,24	0,02
83 Komb. Versorgungs- und Verkehrsunternehmen												0,36	0,57	0,06
84 Unternehmen der Wirtschaftsförderung									0,16	0,12	0,67	0,46	0,32	0,01
85 Land- und forstwirtschaftliche Unternehmen									0,03	0,00	0,02	0,01	0,00	0,00
86 Kur- und Badebetriebe									2,51	1,52	-0,63	-1,14	-0,93	0,13
87 Sonstige wirtschaftliche Unternehmen									-0,98	0,19	2,35	2,42	2,15	5,60
88 Allgemeines Grundvermögen									0,40	-5,79	-2,09	-4,14	0,32	-6,23
89 Allgemeines Sondervermögen									0,23	-0,12	1,09	0,75	0,05	-0,04

Quelle: eigene Berechnungen des NIW nach Daten des Statistischen Amtes für Hamburg und Schleswig-Holstein



Ämter	Zuschussbedarf im Vermögenshaushalt in Euro je Einwohner													
	2000	2001	2002	2003	2004	2005	2006	2007	2008	2009	2010	2011	2012	2013
<b>Einzelplan 0-8</b>														
<b>0 Allgemeine Verwaltung</b>														
<b>1 Öffentliche Sicherheit und Ordnung</b>														
11 Öffentliche Ordnung														
13 Brandschutz														
Übrige Aufgaben im Einzelplan 1 (10, 14, 16, 17)														
<b>2 Schulen</b>														
20 Schulverwaltung														
21 Grund- und Hauptschulen														
22 Realschulen (inkl. komb. Haupt- und R.schulen)														
23 Gymnasien, Kollegs (oh. berufliche Gymnasien)														
24 Berufsschulen, Fach(ober-)schulen														
27 Sonderschulen (Förderschulen)														
28 Gesamtschulen														
290 Schülerbeförderung														
Übrige schulische Aufgaben (292, 293, 295)														
<b>3 Wissenschaft, Forschung, Kulturpflege</b>														
30 Verwaltung kultureller Angelegenheiten														
31 Wissenschaft und Forschung														
32 Museen, Sammlungen Ausstellungen														
33 Theater, Konzerte, Musikpflege, Kunstpflege (34)														
35 Volksbildung (350, 352, 355)														
Übrige Kulturpflege (360, 365, 366, 37)														
<b>4 Soziale Sicherung</b>														
40 Verwaltungen der Sozialen Sicherung														
41 Sozialhilfe nach SGB XII (ab 2005)														
43 Soziale Einrichtungen (oh. Einr. der Jugendhilfe)														
45 Jugendhilfe nach dem KJHG (oh. Kitas)														
46 Einrichtung der Jugendhilfe (oh. Kitas)														
Tageseinrichtungen für Kinder (464 + 454)														
482 Grundsicherung f. Arbeitsuchende (nach SGB II), inkl. 485 (nur 2003 und 2004)														
übrige soziale Angelegenheiten (42, 44, 47, 486, 487, 488, 49)														
<b>5 Gesundheit, Sport, Erholung</b>														
50 Gesundheitsverwaltung														
51 Krankenhäuser														
54 Sonst. Einr. und Maßn. der Gesundheitspflege														
55 Förderung des Sports														
56 Eigene Sportstätten														
57 Öffentliche Bäder														
58 Park- und Gartenanlagen														
59 Sonstige Erholungseinrichtungen														

Ämter	Zuschussbedarf im Vermögenshaushalt in Euro je Einwohner													
	2000	2001	2002	2003	2004	2005	2006	2007	2008	2009	2010	2011	2012	2013
<b>6 Bau- und Wohnungswesen, Verkehr</b>									<b>0,13</b>	<b>0,16</b>	<b>0,07</b>	<b>-0,13</b>	<b>0,21</b>	<b>0,43</b>
60 Bauverwaltung									0,00	0,04	0,02		0,00	
61 Städteplanung, Vermessung, Bauordnung									0,04	0,03	0,09	0,05	0,31	0,59
62 Wohnungsbauförderung									-0,12	-0,06	-0,08	-0,15	-0,08	-0,15
63 Gemeindestraßen									0,10	0,12	0,07	-0,02	-0,01	0,01
65 Kreisstraßen									0,03	-0,02	-0,01	-0,01	0,00	-0,01
660 Bundesstraßen														
665 Landesstraßen														
670 Straßenbeleuchtung														
675 Straßenreinigung														
68 Parkeinrichtungen									0,01	0,00				
69 Wasserläufe, Wasserbau									0,10		0,00	-0,01	-0,01	-0,01
<b>7 Öffentliche Einrichtungen, Wirtschaftsförderung</b>									<b>0,93</b>	<b>1,54</b>	<b>0,63</b>	<b>1,39</b>	<b>0,38</b>	<b>1,15</b>
70 Abwasserbeseitigung									0,70	1,20	0,39	0,97	0,44	0,58
72 Abfallbeseitigung														
77 Hilfsbetriebe der Verwaltung									0,15	0,23	0,09	0,23		0,21
übrige öffentl. Einrichtungen (73, 74, 75, 76, 78)									0,03	0,04	0,04	-0,01	0,02	-0,02
79 Fremdenv., sonst. Förd. v. Wirtsch. und Verkehr									0,05	0,08				
790 Fremdenverkehr														
791 Sonstige Förderung von Wirtschaft und Verkehr									0,04	0,12	0,04	0,12	-0,11	0,26
792 Förderung des Nahverkehrs (ÖPNV)									0,06	0,09	0,09	0,03	0,03	0,12
<b>8 Wirtschaftl. Unt., allg. Grund- und Sonderverm.</b>									<b>0,78</b>	<b>0,46</b>	<b>0,59</b>	<b>0,70</b>	<b>-1,03</b>	<b>0,75</b>
80 Verwaltung der wirtschaftlichen Unternehmen														
810 Elektrizitätsversorgung									0,17	0,00	0,00	0,01	0,00	
813 Gasversorgung													0,00	
815 Wasserversorgung									0,41	0,39	0,07	0,06	0,14	0,25
816 Fernwärmeversorgung														0,03
817 Kombinierte Versorgungsunternehmen									0,00	0,00	0,00	0,00	-0,04	0,01
82 Verkehrsunternehmen														
83 Komb. Versorgungs- und Verkehrsunternehmen											0,10	0,00		
84 Unternehmen der Wirtschaftsförderung														
85 Land- und forstwirtschaftliche Unternehmen														
86 Kur- und Badebetriebe														
87 Sonstige wirtschaftliche Unternehmen									-0,01	-0,01	-0,01	0,23	0,08	0,61
88 Allgemeines Grundvermögen									0,39	-0,11	0,53	0,28	-1,21	-0,14
89 Allgemeines Sondervermögen									-0,01	0,01		0,02		

Quelle: eigene Berechnungen des NIW nach Daten des Statistischen Amtes für Hamburg und Schleswig-Holstein

Aufgaben der Kreisebene in den kreisfreien Städten	Zuschussbedarf im Vermögenshaushalt in Euro je Einwohner													
	2000	2001	2002	2003	2004	2005	2006	2007	2008	2009	2010	2011	2012	2013
Einzelplan 0-8	34,38	26,84	6,27	21,84	38,75	27,64	46,32	38,96	42,83	26,25	28,67	-0,63	42,08	57,58
<b>0 Allgemeine Verwaltung</b>	<b>2,29</b>	<b>1,70</b>	<b>1,91</b>	<b>2,17</b>	<b>1,44</b>	<b>1,33</b>	<b>1,47</b>	<b>1,15</b>	<b>1,58</b>	<b>1,19</b>	<b>12,71</b>	<b>-18,81</b>	<b>7,13</b>	<b>12,70</b>
<b>1 Öffentliche Sicherheit und Ordnung</b>	<b>2,18</b>	<b>1,49</b>	<b>2,58</b>	<b>2,45</b>	<b>3,13</b>	<b>2,65</b>	<b>2,83</b>	<b>2,99</b>	<b>4,11</b>	<b>3,48</b>	<b>4,82</b>	<b>3,16</b>	<b>4,04</b>	<b>2,78</b>
11 Öffentliche Ordnung	0,48	0,42	0,41	0,49	0,86	0,44	0,66	0,41	0,41	0,50	0,42	0,14	0,12	0,06
13 Brandschutz	0,17	0,09	0,05	0,10	0,05	0,06	-0,01	0,07	0,10	0,00	0,03	0,04	-0,02	0,18
Übrige Aufgaben im Einzelplan 1 (10, 14, 16, 17)	1,54	0,99	2,12	1,86	2,22	2,15	2,18	2,50	3,60	2,98	4,37	2,98	3,93	2,54
<b>2 Schulen</b>	<b>8,85</b>	<b>4,69</b>	<b>5,08</b>	<b>8,67</b>	<b>12,28</b>	<b>12,29</b>	<b>12,28</b>	<b>15,95</b>	<b>10,83</b>	<b>4,71</b>	<b>3,37</b>	<b>10,43</b>	<b>25,03</b>	<b>25,05</b>
20 Schulverwaltung	0,07	0,05	0,09	0,23	0,44	0,51	0,98	0,97	1,07					
21 Grund- und Hauptschulen	0,24	0,29	1,01	1,36	1,61	1,11	0,35	0,38	0,16	0,09	0,01	0,01	0,02	0,01
22 Realschulen (inkl. komb. Haupt- und R.schulen)	0,24	0,43	0,13	0,16	0,07	0,31	0,31	0,09	0,14	0,04	0,03	0,02	0,01	0,00
23 Gymnasien, Kollegs (oh. berufliche Gymnasien)	1,20	0,10	1,04	2,39	5,16	2,34	2,14	1,04	0,75	1,43	0,00	0,65	0,89	0,59
24 Berufsschulen, Fach(ober-)schulen	6,86	3,29	1,98	2,86	3,75	5,72	7,29	12,94	8,26	2,79	3,07	9,46	23,62	23,90
27 Sonderschulen (Förderschulen)	0,29	0,24	0,34	0,96	0,26	1,30	0,11	0,19	0,19	0,17	0,11	0,14	0,17	0,26
28 Gesamtschulen	-0,08	0,23	0,43	0,58	0,73	0,92	1,09	0,34	0,13	0,09	0,06	0,07	0,26	0,09
290 Schülerbeförderung	0,00	0,00	0,00	0,09	0,11	-0,01			0,10	0,00			0,00	0,11
Übrige schulische Aufgaben (292, 293, 295)	0,02	0,05	0,06	0,04	0,15	0,08	0,01	0,01	0,02	0,10	0,09	0,08	0,07	0,08
<b>3 Wissenschaft, Forschung, Kulturpflege</b>	<b>1,51</b>	<b>1,62</b>	<b>0,75</b>	<b>0,44</b>	<b>0,41</b>	<b>-0,01</b>	<b>0,27</b>	<b>0,79</b>	<b>0,07</b>	<b>0,02</b>	<b>0,28</b>	<b>0,17</b>	<b>-0,08</b>	<b>-0,24</b>
30 Verwaltung kultureller Angelegenheiten	0,00	0,01	0,00	0,01	0,00	0,01	-0,01	0,00						
31 Wissenschaft und Forschung														
32 Museen, Sammlungen Ausstellungen	0,14	0,30	0,00	-0,19	0,29	-0,07	0,22	0,74	0,01	0,01	0,02	0,12	0,03	0,04
33 Theater, Konzerte, Musikpflege, Kunstpflege (34)	1,18	1,03	0,64	0,54	0,01	0,00	0,02	0,03	0,02	0,01	0,01	0,04	0,01	0,00
35 Volksbildung (350, 352, 355)	0,12	0,21	0,05	0,06	0,10	0,01	0,04	0,01	0,05	0,03	0,00	0,00	0,00	0,00
Übrige Kulturpflege (360, 365, 366, 37)	0,07	0,07	0,05	0,02	0,01	0,04	0,00	0,00	0,00	-0,03	0,25	0,00	-0,13	-0,28
<b>4 Soziale Sicherung</b>	<b>2,40</b>	<b>1,54</b>	<b>0,91</b>	<b>1,48</b>	<b>1,10</b>	<b>0,54</b>	<b>0,36</b>	<b>0,33</b>	<b>0,78</b>	<b>0,38</b>	<b>0,45</b>	<b>0,65</b>	<b>0,38</b>	<b>0,61</b>
40 Verwaltungen der Sozialen Sicherung	0,36	0,18	0,39	0,20	0,08	0,01	0,03	0,01	0,10	0,01				
41 Sozialhilfe nach SGB XII (ab 2005)										0,01	0,02	0,00	0,01	0,02
43 Soziale Einrichtungen (oh. Einr. der Jugendhilfe)	1,27	0,68	0,01	0,80	0,61	0,19	-0,01	-0,19	0,00				0,00	0,00
45 Jugendhilfe nach dem KJHG (oh. Kitas)	0,08	-0,01	0,01	0,00	0,00	0,03	0,04	0,06	0,07	0,14	0,05	0,04	0,03	0,04
46 Einrichtung der Jugendhilfe (oh. Kitas)	0,45	0,28	0,20	0,09	0,15	0,10	0,17	0,22	0,39	0,11	0,09	0,13	0,18	0,20
Tageseinrichtungen für Kinder (464 + 454)	0,24	0,40	0,29	0,39	0,27	0,21	0,13	0,24	0,23	0,11	0,30	0,47	0,14	0,35
482 Grundsicherung f. Arbeitsuchende (nach SGB II), inkl. 485 (nur 2003 und 2004)										0,00	0,00	0,00	0,00	0,00
übrige soziale Angelegenheiten (42, 44, 47, 486, 487, 488, 49)			0,01									0,00		0,02
<b>5 Gesundheit, Sport, Erholung</b>	<b>13,05</b>	<b>15,03</b>	<b>-4,91</b>	<b>7,24</b>	<b>9,16</b>	<b>9,26</b>	<b>9,48</b>	<b>9,90</b>	<b>10,97</b>	<b>5,31</b>	<b>0,18</b>	<b>0,83</b>	<b>2,24</b>	<b>2,16</b>
50 Gesundheitsverwaltung	0,17	0,27	0,42	0,07	0,04	0,56	0,15	0,16	0,40	0,02	0,02	0,01	0,02	
51 Krankenhäuser	12,60	14,49	-5,78	6,36	8,80	8,38	9,03	9,54	10,33	5,25	0,07	0,68	2,06	1,94
54 Sonst. Einr. und Maßn. der Gesundheitspflege	0,00	0,00	0,01	0,00	0,00				0,00	0,00	0,02	0,02	0,03	0,01
55 Förderung des Sports	0,18	0,15	0,16	0,27	0,12	0,11	0,15	0,16	0,09	0,04	0,07	0,11	0,11	0,20
56 Eigene Sportstätten														
57 Öffentliche Bäder														
58 Park- und Gartenanlagen									0,00	0,00	0,01	0,01	0,02	0,01
59 Sonstige Erholungseinrichtungen	0,10	0,13	0,28	0,54	0,21	0,20	0,15	0,03	0,16					

Aufgaben der Kreisebene in den kreisfreien Städten	Zuschussbedarf im Vermögenshaushalt in Euro je Einwohner													
	2000	2001	2002	2003	2004	2005	2006	2007	2008	2009	2010	2011	2012	2013
<b>6 Bau- und Wohnungswesen, Verkehr</b>	<b>9,34</b>	<b>5,12</b>	<b>4,52</b>	<b>7,26</b>	<b>6,99</b>	<b>3,95</b>	<b>21,43</b>	<b>9,43</b>	<b>17,68</b>	<b>11,85</b>	<b>4,55</b>	<b>3,19</b>	<b>3,02</b>	<b>14,37</b>
60 Bauverwaltung	0,50	0,36	0,57	-0,03	0,61	0,18	-0,54	-0,78	-0,24					
61 Städteplanung, Vermessung, Bauordnung	0,09	0,56	1,13	0,80	0,02	0,08		0,67	0,41	0,71			0,00	0,00
62 Wohnungsbauförderung	-0,07	0,03	-0,47	-0,67	-0,77	-6,03	-1,49	-1,16	-1,12	-0,53	-0,49	-0,59	-0,35	-0,39
63 Gemeindestraßen	0,02	0,02	0,00		0,08	0,06	0,01	0,05	0,01	0,04				
65 Kreisstraßen	8,79	4,16	3,28	7,14	7,03	9,25	23,43	10,48	18,56	11,57	5,02	3,76	3,37	14,75
660 Bundesstraßen						0,38	0,01	0,01						
665 Landesstraßen								0,15	0,05	0,03	0,00	0,03		
670 Straßenbeleuchtung														
675 Straßenreinigung														
68 Parkeinrichtungen				0,01	0,00	0,01			0,01	0,03	0,02	-0,01		
69 Wasserläufe, Wasserbau	0,00	0,00	0,00	0,01	0,02	0,01	0,01	0,02	0,01	0,00				
<b>7 Öffentliche Einrichtungen, Wirtschaftsförderung</b>	<b>-1,90</b>	<b>-2,21</b>	<b>-1,04</b>	<b>-5,96</b>	<b>7,81</b>	<b>1,08</b>	<b>3,01</b>	<b>1,40</b>	<b>-1,88</b>	<b>0,00</b>	<b>1,84</b>	<b>-0,27</b>	<b>0,32</b>	<b>0,15</b>
70 Abwasserbeseitigung	0,46	0,36	0,20	0,18	0,12	0,13	0,12	0,08	0,02					
72 Abfallbeseitigung	-2,41	-2,86	-1,53	-6,40	0,52	0,34	0,85	0,01	-2,50	0,00	1,83	0,00	0,03	0,01
77 Hilfsbetriebe der Verwaltung			0,00	0,00	0,00	0,00	0,00							
über öffentl. Einrichtungen (73, 74, 75, 76, 78)										0,00			0,31	0,12
79 Fremdenv., sonst. Förd. v. Wirtsch. und Verkehr	0,05	0,29	0,30	0,25	7,17	0,60	2,04	1,32	0,59					
790 Fremdenverkehr											0,01	-0,28		0,00
791 Sonstige Förderung von Wirtschaft und Verkehr														0,01
792 Förderung des Nahverkehrs (ÖPNV)														-0,02
<b>8 Wirtschaftl. Unt., allg. Grund- und Sonderverm.</b>	<b>-3,35</b>	<b>-2,14</b>	<b>-3,51</b>	<b>-1,91</b>	<b>-3,58</b>	<b>-3,46</b>	<b>-4,83</b>	<b>-2,96</b>	<b>-1,31</b>	<b>-0,69</b>	<b>0,46</b>	<b>0,03</b>	<b>0,00</b>	
80 Verwaltung der wirtschaftlichen Unternehmen														
810 Elektrizitätsversorgung														
813 Gasversorgung														
815 Wasserversorgung														
816 Fernwärmeversorgung														
817 Kombinierte Versorgungsunternehmen														
82 Verkehrsunternehmen														
83 Komb. Versorgungs- und Verkehrsunternehmen														
84 Unternehmen der Wirtschaftsförderung														
85 Land- und forstwirtschaftliche Unternehmen	0,01	0,01						-0,01	-0,01					
86 Kur- und Badebetriebe														
87 Sonstige wirtschaftliche Unternehmen														
88 Allgemeines Grundvermögen	-3,36	-2,15	-3,51	-1,91	-3,58	-3,46	-4,83	-2,95	-1,27	-0,11	0,46	0,03	0,00	
89 Allgemeines Sondervermögen														

Quelle: eigene Berechnungen des NIW nach Daten des Statistischen Amtes für Hamburg und Schleswig-Holstein

Aufgaben der Gemeindeebene in den kreisfreien Städten	Zuschussbedarf im Vermögenshaushalt in Euro je Einwohner													
	2000	2001	2002	2003	2004	2005	2006	2007	2008	2009	2010	2011	2012	2013
Einzelplan 0-8	132,63	-202,27	80,12	117,71	75,78	99,32	96,08	76,81	56,50	119,45	110,06	64,09	68,17	75,29
<b>0 Allgemeine Verwaltung</b>	<b>9,46</b>	<b>6,50</b>	<b>8,42</b>	<b>7,88</b>	<b>5,01</b>	<b>5,17</b>	<b>5,08</b>	<b>10,23</b>	<b>8,41</b>	<b>7,29</b>	<b>12,06</b>	<b>-15,00</b>	<b>5,47</b>	<b>8,78</b>
<b>1 Öffentliche Sicherheit und Ordnung</b>	<b>4,76</b>	<b>3,05</b>	<b>1,67</b>	<b>2,92</b>	<b>2,30</b>	<b>2,54</b>	<b>1,60</b>	<b>3,47</b>	<b>4,08</b>	<b>1,28</b>	<b>3,16</b>	<b>2,76</b>	<b>0,01</b>	<b>3,28</b>
11 Öffentliche Ordnung	1,70	1,49	0,67	0,91	1,22	1,19	1,64	0,88	0,84	0,97	0,91	0,30	0,22	0,12
13 Brandschutz	3,02	1,54	1,02	1,96	1,06	1,33	-0,11	2,52	3,01	0,09	1,91	2,23	-0,58	3,03
Übrige Aufgaben im Einzelplan 1 (10, 14, 16, 17)	0,04	0,02	-0,02	0,05	0,02	0,02	0,07	0,07	0,23	0,22	0,34	0,23	0,37	0,13
<b>2 Schulen</b>	<b>7,65</b>	<b>7,83</b>	<b>13,76</b>	<b>24,34</b>	<b>21,23</b>	<b>33,47</b>	<b>22,18</b>	<b>22,65</b>	<b>16,90</b>	<b>11,77</b>	<b>4,01</b>	<b>6,23</b>	<b>10,61</b>	<b>5,70</b>
20 Schulverwaltung	2,08	1,56	2,09	4,54	4,90	4,86	7,56	10,01	2,58	0,01				
21 Grund- und Hauptschulen	2,02	2,43	7,77	11,29	6,84	18,76	5,65	7,77	7,14	3,75	0,55	0,92	1,18	1,35
22 Realschulen (inkl. komb. Haupt- und R.schulen)	1,45	2,61	0,92	1,31	0,46	2,58	3,11	1,45	3,56	2,01	1,07	0,76	0,56	0,28
23 Gymnasien, Kollegs (oh. berufliche Gymnasien)	1,86	0,16	1,25	3,24	7,08	3,60	3,81	2,25	2,39	3,91	0,01	2,07	3,25	1,88
24 Berufsschulen, Fach(ober-)schulen	0,00	0,00	0,00	0,00										
27 Sonderschulen (Förderschulen)	0,25	0,20	0,36	1,17	0,35	1,83	0,14	0,20	0,20	0,26	0,12	0,15	0,15	0,11
28 Gesamtschulen	-0,16	0,50	1,00	2,55	1,32	1,59	1,62	0,64	0,82	1,47	2,08	2,16	5,33	1,86
290 Schülerbeförderung	0,00	0,00		0,06	0,05	0,00			0,07	0,00			0,00	0,06
Übrige schulische Aufgaben (292, 293, 295)	0,15	0,38	0,35	0,17	0,24	0,24	0,29	0,34	0,14	0,36	0,19	0,16	0,14	0,16
<b>3 Wissenschaft, Forschung, Kulturpflege</b>	<b>8,55</b>	<b>7,07</b>	<b>5,19</b>	<b>4,24</b>	<b>2,94</b>	<b>2,98</b>	<b>4,09</b>	<b>6,12</b>	<b>5,02</b>	<b>1,92</b>	<b>1,90</b>	<b>2,74</b>	<b>0,91</b>	<b>2,35</b>
30 Verwaltung kultureller Angelegenheiten	0,02	0,09	0,02	0,03	0,01	0,04	-0,07	0,05	2,38	0,09				
31 Wissenschaft und Forschung	1,36	-0,77	0,66	0,57	0,22	0,55	0,71	0,86	0,56	-0,34	1,29	0,78	-0,31	1,80
32 Museen, Sammlungen Ausstellungen	0,61	1,36	0,01	-0,60	1,18	-0,12	0,44	2,54	0,22	0,13	0,10	0,62	0,20	0,21
33 Theater, Konzerte, Musikpflege, Kunstpflege (34)	4,59	4,00	2,74	2,44	-0,18	0,61	0,59	0,61	0,03	0,11	0,07	0,48	0,21	0,02
35 Volksbildung (350, 352, 355)	1,71	2,13	1,45	1,36	1,47	1,39	2,06	1,93	1,54	1,86	0,14	0,67	0,63	0,33
Übrige Kulturpflege (360, 365, 366, 37)	0,27	0,26	0,31	0,44	0,24	0,51	0,36	0,13	0,28	0,08	0,30	0,20	0,18	0,00
<b>4 Soziale Sicherung</b>	<b>6,88</b>	<b>5,16</b>	<b>4,36</b>	<b>3,91</b>	<b>5,65</b>	<b>3,23</b>	<b>2,30</b>	<b>4,14</b>	<b>5,55</b>	<b>2,91</b>	<b>2,30</b>	<b>7,67</b>	<b>3,22</b>	<b>9,67</b>
40 Verwaltungen der Sozialen Sicherung	2,15	1,06	1,39	0,72	0,97	-0,10	0,03	0,07	0,10	0,04	0,00	0,02		
41 Sozialhilfe nach SGB XII (ab 2005)						0,00				0,00	0,00	0,00	0,00	0,00
43 Soziale Einrichtungen (oh. Einr. der Jugendhilfe)	0,36	0,17	0,06	0,01	0,56	0,22	0,43	-0,08	-0,03	-0,04	-0,01	1,96	0,01	0,00
45 Jugendhilfe nach dem KJHG (oh. Kitas)	0,71	0,00	0,27	0,01	-0,54	0,56	-0,60	0,06	0,00	0,14	0,05	0,04	0,04	0,05
46 Einrichtung der Jugendhilfe (oh. Kitas)	0,89	1,41	0,73	0,72	1,37	0,74	0,84	1,26	1,85	0,36	0,37	0,46	0,31	0,79
Tageseinrichtungen für Kinder (464 + 454)	1,60	2,52	1,83	2,47	2,00	1,63	1,01	2,82	3,63	2,39	1,57	5,19	2,82	8,80
482 Grundsicherung f. Arbeitsuchende (nach SGB II), inkl. 485 (nur 2003 und 2004)										0,00	0,00	0,00	0,00	0,00
übrige soziale Angelegenheiten (42, 44, 47, 486, 487, 488, 49)	1,19	0,00	0,08	-0,02	1,29	0,18	0,58			0,00	0,31	0,01	0,03	0,03
<b>5 Gesundheit, Sport, Erholung</b>	<b>6,54</b>	<b>5,97</b>	<b>5,59</b>	<b>7,40</b>	<b>5,40</b>	<b>6,24</b>	<b>8,99</b>	<b>7,64</b>	<b>13,14</b>	<b>10,18</b>	<b>5,16</b>	<b>7,41</b>	<b>6,75</b>	<b>4,87</b>
50 Gesundheitsverwaltung						0,00	0,00	0,00	0,00					0,01
51 Krankenhäuser					0,03	0,03				0,01	0,00	0,00	0,00	0,00
54 Sonst. Einr. und Maßn. der Gesundheitspflege	0,02	-0,01	0,00	0,00	0,01	0,00	0,02	0,00	0,01	0,02	0,08	0,10	0,09	0,02
55 Förderung des Sports	0,48	0,39	0,34	0,45	0,15	0,16	0,29	0,36	0,26	0,17	0,27	0,44	0,34	0,46
56 Eigene Sportstätten	2,91	1,98	1,92	2,28	2,43	1,92	3,46	1,91	2,75	6,25	1,43	0,98	0,76	2,75
57 Öffentliche Bäder	0,51	0,50	0,09	0,09	0,02	0,07	0,14	1,06	0,49	0,02	1,20	0,49	0,04	
58 Park- und Gartenanlagen	2,25	2,65	2,47	4,18	2,50	3,72	3,23	3,30	5,55	3,72	2,18	5,40	5,51	1,63
59 Sonstige Erholungseinrichtungen	0,36	0,46	0,77	0,40	0,26	0,34	1,85	1,00	4,08					

Aufgaben der Gemeindeebene in den kreisfreien Städten	Zuschussbedarf im Vermögenshaushalt in Euro je Einwohner													
	2000	2001	2002	2003	2004	2005	2006	2007	2008	2009	2010	2011	2012	2013
<b>6 Bau- und Wohnungswesen, Verkehr</b>	<b>15,64</b>	<b>26,57</b>	<b>36,08</b>	<b>26,87</b>	<b>22,89</b>	<b>11,53</b>	<b>33,21</b>	<b>17,87</b>	<b>12,80</b>	<b>20,72</b>	<b>26,17</b>	<b>18,16</b>	<b>11,92</b>	<b>23,57</b>
60 Bauverwaltung	0,71	0,51	0,57	-0,05	1,76	0,61	-3,30	-12,56	-14,71		0,01			
61 Städteplanung, Vermessung, Bauordnung	1,17	6,91	13,17	9,81	0,42	6,31	7,05	6,85	4,20	8,80	0,38	16,27	2,99	1,37
62 Wohnungsbauförderung	-0,18	0,06	-1,53	-3,56	-3,54	-15,54	-2,42	-2,04	-2,39	-2,20	-2,84	-3,44	-3,32	-4,46
63 Gemeindestraßen	9,24	8,91	14,63	12,93	16,39	12,07	24,22	17,36	12,84	10,03	22,11	-0,10	5,34	10,61
65 Kreisstraßen	1,25	0,59	0,58	0,98	0,72	0,85	1,68	1,04	1,63	1,05	0,28	0,21	0,29	1,47
660 Bundesstraßen	0,96	5,48	5,62	2,44	1,72	4,05	2,13	1,47	7,40	-0,14	2,57	0,65	2,46	1,39
665 Landesstraßen				0,30	0,30	-0,17	0,62	1,34	0,36	0,20	0,05	0,43	0,98	2,39
670 Straßenbeleuchtung	1,48	2,16	2,00	2,46	2,87	1,55	1,85	1,65	0,95	0,98				
675 Straßenreinigung	0,15	0,06	0,20	0,26	0,39	0,18	0,32	0,06	0,27	0,06	0,02	0,00	0,04	0,06
68 Parkeinrichtungen	-0,01	1,22	0,15	0,47	0,11	0,21	0,25	0,50	0,15	0,51	0,07	-0,02	-0,03	0,61
69 Wasserläufe, Wasserbau	0,87	0,67	0,68	0,83	1,74	1,42	0,81	2,20	2,10	1,43	3,52	4,16	3,17	10,14
<b>7 Öffentliche Einrichtungen, Wirtschaftsförderung</b>	<b>52,19</b>	<b>42,90</b>	<b>31,90</b>	<b>38,88</b>	<b>48,18</b>	<b>38,55</b>	<b>34,95</b>	<b>37,91</b>	<b>32,51</b>	<b>10,68</b>	<b>31,55</b>	<b>28,97</b>	<b>18,51</b>	<b>13,47</b>
70 Abwasserbeseitigung	49,75	39,28	36,98	37,16	31,55	35,53	34,23	35,20	26,77	12,76	30,10	29,21	18,22	12,96
72 Abfallbeseitigung						0,01	0,03			0,28	0,00	0,00	0,02	0,02
77 Hilfsbetriebe der Verwaltung	1,09	-0,06	-0,17	-0,24	0,22	0,08	0,01		0,01					
übrige öffentl. Einrichtungen (73, 74, 75, 76, 78)	1,14	2,39	-6,65	0,95	0,61	2,40	0,55	1,32	0,10	-1,88	0,75	0,73	0,52	0,49
79 Fremdenv., sonst. Förd. v. Wirtsch. und Verkehr	0,21	1,29	1,75	1,01	15,81	0,54	0,12	1,39	5,63	-0,20				
790 Fremdenverkehr										0,05	-1,00			0,00
791 Sonstige Förderung von Wirtschaft und Verkehr										0,27	-0,29	-0,02		0,03
792 Förderung des Nahverkehrs (ÖPNV)										0,10	0,32	-0,21		-0,03
<b>8 Wirtschaftl. Unt., allg. Grund- und Sonderverm.</b>	<b>20,95</b>	<b>-307,32</b>	<b>-26,86</b>	<b>1,27</b>	<b>-37,80</b>	<b>-4,40</b>	<b>-16,31</b>	<b>-33,22</b>	<b>-41,91</b>	<b>52,70</b>	<b>23,75</b>	<b>5,15</b>	<b>10,78</b>	<b>3,59</b>
80 Verwaltung der wirtschaftlichen Unternehmen				-0,01		0,41	0,84	-0,04	2,28					
810 Elektrizitätsversorgung														
813 Gasversorgung														
815 Wasserversorgung														
816 Fernwärmeversorgung														
817 Kombinierte Versorgungsunternehmen	0,11	-284,46			-15,06			0,00	-0,16			1,65		
82 Verkehrsunternehmen	25,81	18,98	12,19	21,50	19,94	27,57	50,54	11,59	-17,18	52,78		3,25	5,97	-0,45
83 Komb. Versorgungs- und Verkehrsunternehmen	2,28	1,11	0,00	-0,43						18,78				2,01
84 Unternehmen der Wirtschaftsförderung	1,21	2,07	-0,45	-0,91	0,20	-0,10	0,17	-0,17	-0,11					
85 Land- und forstwirtschaftliche Unternehmen	0,09	0,32	0,16	-0,16	0,38	0,37	0,47	0,13	0,12	0,12				
86 Kur- und Badebetriebe							0,04							
87 Sonstige wirtschaftliche Unternehmen	12,43	-32,20	-1,22	-4,27	-4,99	-0,52	-0,11	-0,30	-0,17	-17,60	23,60	1,56	3,26	2,30
88 Allgemeines Grundvermögen	-20,77	-13,33	-37,57	-14,46	-38,20	-32,24	-68,28	-44,45	-26,70	-9,54				
89 Allgemeines Sondervermögen	-0,20	0,20	0,03	0,01	-0,07	0,10	0,02	0,01	0,01	8,16	0,15	-1,30	1,56	-0,26

Quelle: eigene Berechnungen des NIW nach Daten des Statistischen Amtes für Hamburg und Schleswig-Holstein

## **Anhang 4: Zuschussbedarfe für übergemeindliche Aufgaben in Euro je Einwohner**

<b>Zuschussbedarfe für übergemeindliche Gemeindeaufgaben in Euro je Einwohner, Kommunen mit zentralörtlicher Einstufung</b>	<b>2009</b>	<b>2010</b>	<b>2011</b>	<b>2012</b>	<b>2013</b>	<b>2009-12</b>	<b>2010-13</b>
213 Hauptschulen	5,09	2,45	1,92	1,44	1,45	2,72	1,82
215 Kombinierte Grund- und Hauptschulen	15,87	7,77	6,94	4,78	3,94	8,83	5,85
216 Schulartunabhängige Orientierungsstufe	0,00	0,00	0,20	0,17	0,19	0,09	0,14
221 Realschulen	13,01	8,70	6,07	3,59	3,10	7,83	5,36
225 Kombinierte Haupt- und Realschulen / Regionalschulen	6,16	8,27	8,10	10,99	9,26	8,39	9,16
23 Gymnasien, Kollegs (ohne berufliche Gymnasien)	30,02	32,93	28,78	32,36	24,61	31,02	29,66
244 Berufsschulen u. dgl.	0,00	0,00	0,00	0,00	0,00	0,00	0,00
245 Fachschulen u. dgl.	0,00	0,00	0,00	0,00	0,00	0,00	0,00
246 Fachoberschulen u. dgl.	0,00	0,00	0,00	0,00	0,00	0,00	0,00
27 Sonderschulen (Förderschulen)	5,75	4,91	4,10	4,45	3,98	4,80	4,36
281 Gesamtschulen (integrierte u. kooperative)	25,78	34,62	35,49	36,09	36,27	33,01	35,62
285 Freie Waldorfschulen	0,44	0,29	0,31	0,22	0,25	0,32	0,27
31 Wissenschaft und Forschung	2,58	2,84	2,72	2,75	3,04	2,72	2,84
321 Nichtwissenschaftliche Museen, Sammlungen, Ausstellungen	3,76	3,34	3,04	3,40	3,13	3,39	3,23
323 Zoologische und Botanische Gärten	-0,01	0,00	0,01	0,00	0,00	0,00	0,00
331 Theater	13,12	11,58	12,27	12,78	12,78	12,44	12,35
332 Musikpflege (ohne Musikschulen)	0,72	0,60	0,42	0,35	0,43	0,52	0,45
333 Musikschulen	1,01	1,09	1,13	1,05	1,26	1,07	1,13
350 Volkshochschulen	4,00	3,35	3,77	3,51	4,07	3,66	3,67
352 Büchereien	10,80	9,70	9,85	10,10	10,85	10,11	10,13
355 Sonstige Volksbildung	0,29	0,36	0,37	0,32	0,41	0,33	0,36
51 Krankenhäuser	0,02	0,04	0,02	-0,03	-0,02	0,01	0,00
54 Sonstige Einrichtungen und Maßnahmen der Gesundheitspflege	0,62	0,47	0,56	0,48	0,42	0,53	0,48
55 Förderung des Sports	10,09	10,96	9,75	9,03	9,29	9,96	9,76
56 Eigene Sportstätten	23,31	24,04	20,37	21,25	24,60	22,24	22,57
57 Öffentliche Bäder	9,01	7,54	3,31	2,64	2,36	5,62	3,96
58 Park- und Gartenanlagen	25,26	23,79	25,12	25,59	26,08	24,94	25,15
63 Gemeindestraßen	66,04	71,86	70,23	68,65	80,49	69,20	72,82
65 Kreisstraßen	1,13	0,43	0,85	1,07	1,39	0,87	0,94
660 Bundesstraßen	2,50	2,91	2,26	4,17	3,96	2,96	3,33
665 Landesstraßen	3,61	2,92	4,08	3,45	3,78	3,51	3,56
670 Straßenbeleuchtung	9,27	5,10	4,05	4,65	4,14	5,76	4,48
675 Straßenreinigung	4,68	5,62	8,36	5,43	6,30	6,02	6,43
68 Parkeinrichtungen	-3,10	-2,16	-2,45	-2,94	-1,95	-2,66	-2,38
<b>Übergemeindliche Aufgaben insgesamt</b>	<b>290,84</b>	<b>286,32</b>	<b>272,02</b>	<b>271,79</b>	<b>279,83</b>	<b>280,22</b>	<b>277,48</b>

Quelle: eigene Berechnungen des NIW nach Daten des Statistischen Amtes für Hamburg und Schleswig-Holstein



<b>Zuschussbedarfe für übergemeindliche Gemeindeaufgaben in Euro je Einwohner, Kommunen ohne zentralörtliche Einstufung</b>	<b>2009</b>	<b>2010</b>	<b>2011</b>	<b>2012</b>	<b>2013</b>	<b>2009-12</b>	<b>2010-13</b>
213 Hauptschulen	1,53	0,25	0,11	0,01	0,02	0,47	0,10
215 Kombinierte Grund- und Hauptschulen	24,07	19,27	16,67	11,46	11,64	17,87	14,77
216 Schulartunabhängige Orientierungsstufe	0,00	0,00	0,00	0,00	0,01	0,00	0,00
221 Realschulen	6,72	3,63	1,44	0,73	0,59	3,13	1,60
225 Kombinierte Haupt- und Realschulen / Regionalschulen	10,57	13,86	13,22	15,33	15,50	13,24	14,47
23 Gymnasien, Kollegs (ohne berufliche Gymnasien)	27,08	28,03	30,73	27,51	35,92	28,34	30,54
244 Berufsschulen u. dgl.	0,00	0,00	0,00	0,00	0,00	0,00	0,00
245 Fachschulen u. dgl.	0,00	0,00	0,00	0,00	0,00	0,00	0,00
246 Fachoberschulen u. dgl.	0,00	0,00	0,00	0,00	0,00	0,00	0,00
27 Sonderschulen (Förderschulen)	2,92	2,51	2,71	2,35	2,73	2,62	2,57
281 Gesamtschulen (integrierte u. kooperative)	28,58	34,22	37,84	39,37	44,36	35,00	38,94
285 Freie Waldorfschulen	1,12	1,11	0,98	0,78	0,93	1,00	0,95
31 Wissenschaft und Forschung	0,01	0,01	0,02	0,01	0,02	0,01	0,02
321 Nichtwissenschaftliche Museen, Sammlungen, Ausstellungen	0,24	0,31	0,23	0,33	0,54	0,28	0,35
323 Zoologische und Botanische Gärten	0,00	0,00	0,00	0,00	0,00	0,00	0,00
331 Theater	0,06	0,09	0,00	0,01	0,00	0,04	0,02
332 Musikpflege (ohne Musikschulen)	0,08	0,06	0,09	0,09	0,08	0,08	0,08
333 Musikschulen	0,22	0,22	0,30	0,27	0,32	0,25	0,28
350 Volkshochschulen	0,60	0,59	0,65	0,73	0,64	0,64	0,65
352 Büchereien	2,17	2,03	1,70	1,93	1,89	1,96	1,89
355 Sonstige Volksbildung	0,02	0,02	0,02	0,04	0,04	0,02	0,03
51 Krankenhäuser	0,01	0,01	0,01	-0,07	0,01	-0,01	-0,01
54 Sonstige Einrichtungen und Maßnahmen der Gesundheitspflege	0,94	1,95	0,66	0,49	0,75	1,01	0,96
55 Förderung des Sports	5,73	5,79	4,97	4,83	6,23	5,33	5,45
56 Eigene Sportstätten	12,20	15,78	11,28	12,22	15,22	12,87	13,63
57 Öffentliche Bäder	3,08	2,54	2,03	1,33	1,57	2,25	1,87
58 Park- und Gartenanlagen	3,15	3,11	3,95	3,69	4,62	3,48	3,84
63 Gemeindestraßen	72,52	73,23	71,67	74,52	77,12	72,98	74,13
65 Kreisstraßen	0,25	0,36	0,32	0,61	0,40	0,39	0,42
660 Bundesstraßen	0,00	0,04	0,24	0,18	0,06	0,12	0,13
665 Landesstraßen	0,39	0,14	0,10	0,33	0,08	0,24	0,16
670 Straßenbeleuchtung	8,97	8,92	7,53	8,27	7,57	8,42	8,07
675 Straßenreinigung	1,47	3,47	2,91	2,27	3,30	2,53	2,98
68 Parkeinrichtungen	-0,38	-0,25	-0,28	-0,72	-0,87	-0,41	-0,53
<b>Übergemeindliche Aufgaben insgesamt</b>	<b>214,32</b>	<b>221,29</b>	<b>212,11</b>	<b>208,92</b>	<b>231,26</b>	<b>214,16</b>	<b>218,39</b>

Quelle: eigene Berechnungen des NIW nach Daten des Statistischen Amtes für Hamburg und Schleswig-Holstein

<b>Zuschussbedarfe für übergemeindliche Kreisaufgaben in Euro je Einwohner, Kreisaufgaben der kreisfreien Städte</b>	<b>2009</b>	<b>2010</b>	<b>2011</b>	<b>2012</b>	<b>2013</b>	<b>2009-12</b>	<b>2010-13</b>
213 Hauptschulen	0,03	0,02	0,02	0,02	0,00	0,02	0,02
215 Kombinierte Grund- und Hauptschulen	0,08	0,07	0,06	0,10	0,07	0,08	0,07
216 Schulartunabhängige Orientierungsstufe	0,00	0,00	0,00	0,00	0,00	0,00	0,00
221 Realschulen	0,02	0,00	0,00	0,02	0,20	0,01	0,06
225 Kombinierte Haupt- und Realschulen / Regionalschulen	0,00	0,02	0,02	0,01	0,00	0,01	0,01
23 Gymnasien, Kollegs (ohne berufliche Gymnasien)	1,82	0,00	0,86	0,89	0,59	0,89	0,59
244 Berufsschulen u. dgl.	30,41	27,89	35,87	43,86	43,51	34,53	37,82
245 Fachschulen u. dgl.	2,81	1,37	24,50	19,24	29,58	12,02	18,72
246 Fachoberschulen u. dgl.	5,27	5,33	4,09	4,06	4,04	4,68	4,38
27 Sonderschulen (Förderschulen)	10,51	10,46	10,35	11,35	11,67	10,67	10,96
281 Gesamtschulen (integrierte u. kooperative)	0,05	0,10	0,10	0,26	0,09	0,13	0,14
285 Freie Waldorfschulen	0,00	0,00	0,00	0,00	0,00	0,00	0,00
31 Wissenschaft und Forschung	0,00	0,00	0,00	0,00	0,00	0,00	0,00
321 Nichtwissenschaftliche Museen, Sammlungen, Ausstellungen	2,04	1,52	1,63	1,78	1,65	1,74	1,64
323 Zoologische und Botanische Gärten	0,00	0,00	0,00	0,00	0,00	0,00	0,00
331 Theater	6,50	4,29	4,59	4,96	4,91	5,08	4,69
332 Musikpflege (ohne Musikschulen)	0,11	0,02	0,02	0,01	0,02	0,04	0,02
333 Musikschulen	0,96	0,59	0,62	0,64	0,82	0,70	0,67
350 Volkshochschulen	0,34	0,31	0,31	0,36	0,38	0,33	0,34
352 Büchereien	1,60	1,68	1,68	1,64	1,55	1,65	1,64
355 Sonstige Volksbildung	0,32	0,23	0,29	0,23	0,21	0,27	0,24
51 Krankenhäuser	10,78	10,14	13,21	14,59	14,55	12,19	13,13
54 Sonstige Einrichtungen und Maßnahmen der Gesundheitspflege	8,77	11,01	11,73	12,40	12,17	10,98	11,83
55 Förderung des Sports	0,77	0,85	1,00	0,81	0,78	0,86	0,86
56 Eigene Sportstätten	0,00	0,00	0,00	0,00	0,00	0,00	0,00
57 Öffentliche Bäder	0,00	0,00	0,00	0,00	0,00	0,00	0,00
58 Park- und Gartenanlagen	0,44	0,48	0,50	0,48	0,49	0,47	0,49
63 Gemeindestraßen	0,08	0,08	0,11	0,12	0,16	0,10	0,12
65 Kreisstraßen	15,31	14,12	14,31	12,41	24,16	14,03	16,26
660 Bundesstraßen	0,00	0,00	0,00	0,00	0,00	0,00	0,00
665 Landesstraßen	0,04	0,01	0,09	0,00	0,00	0,04	0,03
670 Straßenbeleuchtung	0,00	0,00	0,00	0,00	0,00	0,00	0,00
675 Straßenreinigung	0,00	0,00	0,00	0,00	0,00	0,00	0,00
68 Parkeinrichtungen	0,04	0,00	0,00	0,00	0,00	0,01	0,00
<b>Übergemeindliche Aufgaben insgesamt</b>	<b>99,11</b>	<b>90,59</b>	<b>125,95</b>	<b>130,24</b>	<b>151,60</b>	<b>111,54</b>	<b>124,71</b>

Quelle: eigene Berechnungen des NIW nach Daten des Statistischen Amtes für Hamburg und Schleswig-Holstein

<b>Zuschussbedarfe für übergemeindliche Kreisaufgaben in Euro je Einwohner, Kreise</b>	<b>2009</b>	<b>2010</b>	<b>2011</b>	<b>2012</b>	<b>2013</b>	<b>2009-12</b>	<b>2010-13</b>
213 Hauptschulen	0,18	0,00	0,02	0,04	0,00	0,06	0,01
215 Kombinierte Grund- und Hauptschulen	0,08	0,18	0,15	0,12	0,00	0,13	0,11
216 Schulartunabhängige Orientierungsstufe	0,00	0,00	0,00	0,00	0,00	0,00	0,00
221 Realschulen	0,03	0,01	0,08	0,01	0,00	0,03	0,03
225 Kombinierte Haupt- und Realschulen / Regionalschulen	0,08	0,07	-0,11	-0,12	0,00	-0,02	-0,04
23 Gymnasien, Kollegs (ohne berufliche Gymnasien)	2,35	4,69	0,20	-0,12	0,56	1,78	1,33
244 Berufsschulen u. dgl.	16,09	18,75	14,46	20,08	19,64	17,34	18,23
245 Fachschulen u. dgl.	0,84	1,24	2,43	1,79	2,03	1,58	1,87
246 Fachoberschulen u. dgl.	0,58	0,99	0,88	0,21	0,23	0,66	0,58
27 Sonderschulen (Förderschulen)	8,14	7,96	8,17	8,64	7,81	8,23	8,14
281 Gesamtschulen (integrierte u. kooperative)	-0,09	0,55	0,54	0,52	-0,10	0,38	0,38
285 Freie Waldorfschulen	0,00	0,00	0,00	0,00	0,00	0,00	0,00
31 Wissenschaft und Forschung	0,00	0,00	0,00	0,00	0,00	0,00	0,00
321 Nichtwissenschaftliche Museen, Sammlungen, Ausstellungen	1,32	1,31	1,57	1,26	1,06	1,36	1,30
323 Zoologische und Botanische Gärten	0,08	0,05	0,04	0,08	0,10	0,06	0,07
331 Theater	0,25	0,26	0,27	0,28	0,27	0,27	0,27
332 Musikpflege (ohne Musikschulen)	0,05	0,04	0,03	0,04	0,04	0,04	0,04
333 Musikschulen	0,49	0,66	0,80	0,78	0,48	0,68	0,68
350 Volkshochschulen	0,29	0,28	0,24	0,38	0,26	0,30	0,29
352 Büchereien	0,95	0,91	0,91	0,80	0,72	0,89	0,83
355 Sonstige Volksbildung	0,29	0,33	0,35	0,27	0,25	0,31	0,30
51 Krankenhäuser	10,57	18,07	15,03	14,86	14,60	14,63	15,64
54 Sonstige Einrichtungen und Maßnahmen der Gesundheitspflege	9,28	10,29	10,60	11,31	11,74	10,37	10,98
55 Förderung des Sports	1,69	1,66	1,70	1,73	1,57	1,69	1,66
56 Eigene Sportstätten	0,00	0,00	0,00	0,00	0,00	0,00	0,00
57 Öffentliche Bäder	0,00	0,00	0,00	0,00	0,00	0,00	0,00
58 Park- und Gartenanlagen	0,30	0,27	0,26	0,25	0,28	0,27	0,27
63 Gemeindestraßen	0,02	0,22	0,13	0,04	0,27	0,10	0,16
65 Kreisstraßen	6,91	9,10	10,63	7,90	11,52	8,64	9,79
660 Bundesstraßen	0,00	0,00	0,00	0,00	0,00	0,00	0,00
665 Landesstraßen	0,31	0,00	0,00	0,00	0,00	0,08	0,00
670 Straßenbeleuchtung	0,00	0,00	0,00	0,00	0,00	0,00	0,00
675 Straßenreinigung	0,00	0,00	0,00	0,00	0,00	0,00	0,00
68 Parkeinrichtungen	0,09	0,00	0,00	0,00	0,00	0,02	0,00
<b>Übergemeindliche Aufgaben insgesamt</b>	<b>61,15</b>	<b>77,89</b>	<b>69,38</b>	<b>71,14</b>	<b>73,32</b>	<b>69,89</b>	<b>72,93</b>

Quelle: eigene Berechnungen des NIW nach Daten des Statistischen Amtes für Hamburg und Schleswig-Holstein

<b>Zuschussbedarfe für übergemeindliche Gemeindeaufgaben im Verwaltungshaushalt in Euro je Einwohner, Kommunen mit zentralörtlicher Einstufung</b>	<b>2009</b>	<b>2010</b>	<b>2011</b>	<b>2012</b>	<b>2013</b>	<b>2009-12</b>	<b>2010-13</b>
213 Hauptschulen	3,67	2,21	1,88	1,43	1,45	2,29	1,74
215 Kombinierte Grund- und Hauptschulen	12,02	7,06	5,89	4,77	3,78	7,43	5,37
216 Schulartunabhängige Orientierungsstufe	0,00	0,00	0,15	0,17	0,18	0,08	0,13
221 Realschulen	10,03	6,94	4,69	3,66	3,08	6,32	4,59
225 Kombinierte Haupt- und Realschulen / Regionalschulen	4,15	5,16	4,77	6,16	5,32	5,06	5,36
23 Gymnasien, Kollegs (ohne berufliche Gymnasien)	21,58	20,01	19,94	23,11	20,77	21,16	20,96
244 Berufsschulen u. dgl.	0,00	0,00	0,00	0,00	0,00	0,00	0,00
245 Fachschulen u. dgl.	0,00	0,00	0,00	0,00	0,00	0,00	0,00
246 Fachoberschulen u. dgl.	0,00	0,00	0,00	0,00	0,00	0,00	0,00
27 Sonderschulen (Förderschulen)	4,66	4,29	4,22	4,01	3,80	4,30	4,08
281 Gesamtschulen (integrierte u. kooperative)	17,25	22,21	23,77	28,70	26,77	23,00	25,37
285 Freie Waldorfschulen	0,44	0,29	0,31	0,22	0,25	0,32	0,27
31 Wissenschaft und Forschung	2,68	2,48	2,40	2,82	2,57	2,60	2,57
321 Nichtwissenschaftliche Museen, Sammlungen, Ausstellungen	3,32	2,59	2,71	2,80	2,72	2,85	2,70
323 Zoologische und Botanische Gärten	-0,01	0,00	0,01	0,00	0,00	0,00	0,00
331 Theater	12,62	11,59	12,17	12,36	12,54	12,19	12,17
332 Musikpflege (ohne Musikschulen)	0,66	0,60	0,41	0,37	0,42	0,51	0,45
333 Musikschulen	0,99	1,07	1,10	1,02	1,17	1,05	1,09
350 Volkshochschulen	3,73	3,19	3,33	3,21	3,84	3,36	3,39
352 Büchereien	9,53	9,26	9,52	9,85	10,27	9,54	9,73
355 Sonstige Volksbildung	0,26	0,32	0,36	0,30	0,41	0,31	0,35
51 Krankenhäuser	0,02	0,02	0,02	-0,03	-0,02	0,01	0,00
54 Sonstige Einrichtungen und Maßnahmen der Gesundheitspflege	0,49	0,47	0,48	0,45	0,41	0,47	0,45
55 Förderung des Sports	9,40	9,21	8,93	8,61	8,48	9,04	8,81
56 Eigene Sportstätten	14,00	14,76	16,06	16,80	19,74	15,41	16,85
57 Öffentliche Bäder	6,54	4,86	2,88	2,27	2,06	4,13	3,01
58 Park- und Gartenanlagen	21,90	21,45	22,47	22,74	24,35	22,14	22,75
63 Gemeindestraßen	46,78	49,51	56,72	55,61	62,23	52,17	56,03
65 Kreisstraßen	0,26	0,39	0,53	0,52	0,68	0,43	0,53
660 Bundesstraßen	1,32	1,50	1,52	1,84	2,12	1,55	1,75
665 Landesstraßen	1,25	2,35	2,71	2,43	1,99	2,19	2,37
670 Straßenbeleuchtung	8,08	4,55	4,10	3,54	3,14	5,06	3,83
675 Straßenreinigung	4,54	5,47	8,07	5,16	6,02	5,81	6,18
68 Parkeinrichtungen	-2,64	-2,57	-2,99	-3,14	-3,45	-2,84	-3,04
<b>Übergemeindliche Aufgaben insgesamt</b>	<b>219,54</b>	<b>211,27</b>	<b>219,11</b>	<b>221,75</b>	<b>227,09</b>	<b>217,92</b>	<b>219,82</b>

Quelle: eigene Berechnungen des NIW nach Daten des Statistischen Amtes für Hamburg und Schleswig-Holstein

<b>Zuschussbedarfe für übergemeindliche Gemeindeaufgaben im Verwaltungshaushalt in Euro je Einwohner, Kommunen ohne zentralörtliche Einstufung</b>	<b>2009</b>	<b>2010</b>	<b>2011</b>	<b>2012</b>	<b>2013</b>	<b>2009-12</b>	<b>2010-13</b>
213 Hauptschulen	1,53	0,25	0,11	0,01	0,02	0,47	0,10
215 Kombinierte Grund- und Hauptschulen	20,83	17,70	13,41	10,64	11,35	15,65	13,28
216 Schulartunabhängige Orientierungsstufe	0,00	0,00	0,00	0,00	0,01	0,00	0,00
221 Realschulen	5,83	2,90	1,19	0,65	0,59	2,64	1,33
225 Kombinierte Haupt- und Realschulen / Regionalschulen	8,64	11,24	10,09	11,60	12,25	10,39	11,29
23 Gymnasien, Kollegs (ohne berufliche Gymnasien)	24,37	25,71	29,30	27,20	35,66	26,64	29,46
244 Berufsschulen u. dgl.	0,00	0,00	0,00	0,00	0,00	0,00	0,00
245 Fachschulen u. dgl.	0,00	0,00	0,00	0,00	0,00	0,00	0,00
246 Fachoberschulen u. dgl.	0,00	0,00	0,00	0,00	0,00	0,00	0,00
27 Sonderschulen (Förderschulen)	2,89	2,45	2,65	2,36	2,65	2,59	2,53
281 Gesamtschulen (integrierte u. kooperative)	23,05	27,65	32,10	33,53	40,98	29,08	33,55
285 Freie Waldorfschulen	1,12	1,11	0,98	0,78	0,93	1,00	0,95
31 Wissenschaft und Forschung	0,01	0,01	0,02	0,01	0,02	0,01	0,02
321 Nichtwissenschaftliche Museen, Sammlungen, Ausstellungen	0,21	0,20	0,28	0,31	0,36	0,25	0,29
323 Zoologische und Botanische Gärten	0,00	0,00	0,00	0,00	0,00	0,00	0,00
331 Theater	0,05	0,07	0,00	0,01	0,02	0,03	0,02
332 Musikpflege (ohne Musikschulen)	0,07	0,06	0,08	0,09	0,07	0,08	0,08
333 Musikschulen	0,22	0,22	0,30	0,27	0,32	0,25	0,28
350 Volkshochschulen	0,55	0,58	0,62	0,72	0,63	0,62	0,64
352 Büchereien	1,55	1,66	1,54	1,68	1,73	1,61	1,65
355 Sonstige Volksbildung	0,01	0,02	0,02	0,04	0,04	0,02	0,03
51 Krankenhäuser	0,00	0,00	0,00	-0,02	0,00	0,00	0,00
54 Sonstige Einrichtungen und Maßnahmen der Gesundheitspflege	0,80	1,15	0,75	0,46	0,41	0,79	0,69
55 Förderung des Sports	4,91	4,99	4,52	4,54	5,17	4,74	4,80
56 Eigene Sportstätten	5,60	6,30	6,69	8,05	7,91	6,66	7,23
57 Öffentliche Bäder	2,13	1,63	1,72	1,15	1,12	1,66	1,41
58 Park- und Gartenanlagen	2,72	2,74	3,33	3,73	3,95	3,13	3,44
63 Gemeindestraßen	43,89	49,80	50,99	51,88	56,90	49,14	52,39
65 Kreisstraßen	0,00	0,00	0,01	0,04	0,04	0,02	0,03
660 Bundesstraßen	0,00	0,00	0,00	0,00	0,00	0,00	0,00
665 Landesstraßen	0,00	0,00	0,00	0,00	0,01	0,00	0,00
670 Straßenbeleuchtung	7,43	7,49	6,10	5,50	4,54	6,63	5,91
675 Straßenreinigung	1,47	3,46	2,91	2,14	3,28	2,49	2,95
68 Parkeinrichtungen	-0,34	-0,33	-0,38	-0,88	-0,91	-0,48	-0,62
<b>Übergemeindliche Aufgaben insgesamt</b>	<b>159,56</b>	<b>169,04</b>	<b>169,32</b>	<b>166,52</b>	<b>190,03</b>	<b>166,11</b>	<b>173,71</b>

Quelle: eigene Berechnungen des NIW nach Daten des Statistischen Amtes für Hamburg und Schleswig-Holstein

<b>Zuschussbedarfe für übergemeindliche Kreisaufgaben im Verwaltungshaushalt in Euro je Einwohner, Kreisaufgaben der kreisfreien Städte</b>	<b>2009</b>	<b>2010</b>	<b>2011</b>	<b>2012</b>	<b>2013</b>	<b>2009-12</b>	<b>2010-13</b>
213 Hauptschulen	0,02	0,02	0,02	0,02	0,00	0,02	0,02
215 Kombinierte Grund- und Hauptschulen	0,04	0,06	0,06	0,10	0,07	0,07	0,07
216 Schulartunabhängige Orientierungsstufe	0,00	0,00	0,00	0,00	0,00	0,00	0,00
221 Realschulen	0,00	0,00	0,00	0,02	0,20	0,00	0,06
225 Kombinierte Haupt- und Realschulen / Regionalschulen	0,00	0,00	0,00	0,00	0,00	0,00	0,00
23 Gymnasien, Kollegs (ohne berufliche Gymnasien)	0,00	0,00	0,00	0,00	0,00	0,00	0,00
244 Berufsschulen u. dgl.	28,42	24,85	27,62	25,99	28,10	26,72	26,64
245 Fachschulen u. dgl.	2,03	1,35	23,30	13,50	21,09	10,07	14,84
246 Fachoberschulen u. dgl.	5,26	5,33	4,09	4,06	4,04	4,68	4,38
27 Sonderschulen (Förderschulen)	10,22	10,37	10,23	11,18	11,41	10,50	10,80
281 Gesamtschulen (integrierte u. kooperative)	0,00	0,00	0,00	0,00	0,00	0,00	0,00
285 Freie Waldorfschulen	0,00	0,00	0,00	0,00	0,00	0,00	0,00
31 Wissenschaft und Forschung	0,00	0,00	0,00	0,00	0,00	0,00	0,00
321 Nichtwissenschaftliche Museen, Sammlungen, Ausstellungen	2,04	1,51	1,59	1,75	1,61	1,72	1,62
323 Zoologische und Botanische Gärten	0,00	0,00	0,00	0,00	0,00	0,00	0,00
331 Theater	6,50	4,29	4,59	4,96	4,91	5,08	4,69
332 Musikpflege (ohne Musikschulen)	0,11	0,02	0,02	0,01	0,02	0,04	0,02
333 Musikschulen	0,95	0,57	0,61	0,64	0,82	0,69	0,66
350 Volkshochschulen	0,33	0,30	0,26	0,36	0,38	0,31	0,33
352 Büchereien	1,60	1,67	1,68	1,64	1,55	1,65	1,64
355 Sonstige Volksbildung	0,32	0,23	0,29	0,23	0,21	0,27	0,24
51 Krankenhäuser	5,52	10,06	12,53	12,52	12,61	10,17	11,94
54 Sonstige Einrichtungen und Maßnahmen der Gesundheitspflege	8,77	10,99	11,71	12,37	12,16	10,97	11,81
55 Förderung des Sports	0,76	0,77	0,88	0,70	0,58	0,78	0,73
56 Eigene Sportstätten	0,00	0,00	0,00	0,00	0,00	0,00	0,00
57 Öffentliche Bäder	0,00	0,00	0,00	0,00	0,00	0,00	0,00
58 Park- und Gartenanlagen	0,44	0,48	0,50	0,46	0,49	0,47	0,48
63 Gemeindestraßen	0,05	0,08	0,11	0,12	0,16	0,09	0,12
65 Kreisstraßen	4,68	9,16	10,59	9,03	9,40	8,37	9,55
660 Bundesstraßen	0,00	0,00	0,00	0,00	0,00	0,00	0,00
665 Landesstraßen	0,00	0,00	0,00	0,00	0,00	0,00	0,00
670 Straßenbeleuchtung	0,00	0,00	0,00	0,00	0,00	0,00	0,00
675 Straßenreinigung	0,00	0,00	0,00	0,00	0,00	0,00	0,00
68 Parkeinrichtungen	0,00	0,00	0,00	0,00	0,00	0,00	0,00
<b>Übergemeindliche Aufgaben insgesamt</b>	<b>78,06</b>	<b>82,13</b>	<b>110,66</b>	<b>99,65</b>	<b>109,80</b>	<b>92,67</b>	<b>100,60</b>

Quelle: eigene Berechnungen des NIW nach Daten des Statistischen Amtes für Hamburg und Schleswig-Holstein

<b>Zuschussbedarfe für übergemeindliche Kreisaufgaben im Verwaltungshaushalt in Euro je Einwohner, Kreise</b>	<b>2009</b>	<b>2010</b>	<b>2011</b>	<b>2012</b>	<b>2013</b>	<b>2009-12</b>	<b>2010-13</b>
213 Hauptschulen	0,07	-0,01	0,00	0,00	0,00	0,01	0,00
215 Kombinierte Grund- und Hauptschulen	0,00	0,11	0,09	0,08	0,00	0,07	0,07
216 Schulartunabhängige Orientierungsstufe	0,00	0,00	0,00	0,00	0,00	0,00	0,00
221 Realschulen	-0,07	-0,07	0,08	0,00	0,00	-0,01	0,00
225 Kombinierte Haupt- und Realschulen / Regionalschulen	0,00	-0,02	-0,17	-0,15	0,00	-0,09	-0,08
23 Gymnasien, Kollegs (ohne berufliche Gymnasien)	0,48	-0,46	-1,46	-0,87	-2,75	-0,58	-1,39
244 Berufsschulen u. dgl.	13,31	16,20	14,27	17,51	17,49	15,32	16,37
245 Fachschulen u. dgl.	0,78	1,21	2,41	1,78	2,01	1,55	1,85
246 Fachoberschulen u. dgl.	0,51	0,99	0,87	0,20	0,23	0,64	0,57
27 Sonderschulen (Förderschulen)	7,40	7,77	7,84	8,30	7,61	7,83	7,88
281 Gesamtschulen (integrierte u. kooperative)	-0,07	0,00	0,00	0,00	-0,36	-0,02	-0,09
285 Freie Waldorfschulen	0,00	0,00	0,00	0,00	0,00	0,00	0,00
31 Wissenschaft und Forschung	0,00	0,00	0,00	0,00	0,00	0,00	0,00
321 Nichtwissenschaftliche Museen, Sammlungen, Ausstellungen	1,30	1,27	1,42	1,26	1,04	1,31	1,25
323 Zoologische und Botanische Gärten	0,08	0,05	0,04	0,08	0,10	0,06	0,07
331 Theater	0,25	0,26	0,27	0,27	0,27	0,26	0,27
332 Musikpflege (ohne Musikschulen)	0,04	0,04	0,03	0,04	0,03	0,04	0,03
333 Musikschulen	0,48	0,65	0,79	0,78	0,48	0,67	0,67
350 Volkshochschulen	0,29	0,28	0,24	0,38	0,26	0,30	0,29
352 Büchereien	0,89	0,91	0,91	0,80	0,72	0,88	0,83
355 Sonstige Volksbildung	0,26	0,25	0,25	0,25	0,25	0,25	0,25
51 Krankenhäuser	9,52	11,45	14,23	14,80	14,82	12,50	13,83
54 Sonstige Einrichtungen und Maßnahmen der Gesundheitspflege	9,24	10,27	10,55	11,28	11,71	10,33	10,95
55 Förderung des Sports	1,46	1,35	1,37	1,36	1,31	1,39	1,35
56 Eigene Sportstätten	0,00	0,00	0,00	0,00	0,00	0,00	0,00
57 Öffentliche Bäder	0,00	0,00	0,00	0,00	0,00	0,00	0,00
58 Park- und Gartenanlagen	0,30	0,27	0,25	0,25	0,28	0,27	0,26
63 Gemeindestraßen	0,11	0,14	0,13	0,22	0,20	0,15	0,17
65 Kreisstraßen	3,35	5,15	5,03	5,08	6,68	4,65	5,49
660 Bundesstraßen	0,00	0,00	0,00	0,00	0,00	0,00	0,00
665 Landesstraßen	0,00	0,00	0,00	0,00	0,00	0,00	0,00
670 Straßenbeleuchtung	0,00	0,00	0,00	0,00	0,00	0,00	0,00
675 Straßenreinigung	0,00	0,00	0,00	0,00	0,00	0,00	0,00
68 Parkeinrichtungen	0,00	0,00	0,00	0,00	0,00	0,00	0,00
<b>Übergemeindliche Aufgaben insgesamt</b>	<b>49,99</b>	<b>58,05</b>	<b>59,45</b>	<b>63,67</b>	<b>62,38</b>	<b>57,79</b>	<b>60,89</b>

Quelle: eigene Berechnungen des NIW nach Daten des Statistischen Amtes für Hamburg und Schleswig-Holstein

<b>Zuschussbedarfe für übergemeindliche Gemeindeaufgaben im Vermögenshaushalt in Euro je Einwohner, Kommunen mit zentralörtlicher Einstufung</b>	<b>2009</b>	<b>2010</b>	<b>2011</b>	<b>2012</b>	<b>2013</b>	<b>2009-12</b>	<b>2010-13</b>
213 Hauptschulen	1,42	0,23	0,04	0,02	0,00	0,43	0,07
215 Kombinierte Grund- und Hauptschulen	3,85	0,71	1,05	0,01	0,16	1,40	0,48
216 Schulartunabhängige Orientierungsstufe	0,00	0,00	0,05	0,00	0,01	0,01	0,01
221 Realschulen	2,98	1,77	1,38	-0,06	0,02	1,51	0,77
225 Kombinierte Haupt- und Realschulen / Regionalschulen	2,01	3,11	3,33	4,83	3,94	3,32	3,80
23 Gymnasien, Kollegs (ohne berufliche Gymnasien)	8,44	12,92	8,84	9,25	3,84	9,86	8,70
244 Berufsschulen u. dgl.	0,00	0,00	0,00	0,00	0,00	0,00	0,00
245 Fachschulen u. dgl.	0,00	0,00	0,00	0,00	0,00	0,00	0,00
246 Fachoberschulen u. dgl.	0,00	0,00	0,00	0,00	0,00	0,00	0,00
27 Sonderschulen (Förderschulen)	1,09	0,62	-0,12	0,44	0,18	0,51	0,28
281 Gesamtschulen (integrierte u. kooperative)	8,53	12,41	11,72	7,39	9,50	10,01	10,25
285 Freie Waldorfschulen	0,00	0,00	0,00	0,00	0,00	0,00	0,00
31 Wissenschaft und Forschung	-0,10	0,36	0,32	-0,07	0,47	0,13	0,27
321 Nichtwissenschaftliche Museen, Sammlungen, Ausstellungen	0,44	0,75	0,34	0,60	0,41	0,53	0,52
323 Zoologische und Botanische Gärten	0,00	0,00	0,01	0,00	0,00	0,00	0,00
331 Theater	0,50	-0,02	0,10	0,42	0,24	0,25	0,18
332 Musikpflege (ohne Musikschulen)	0,06	0,00	0,01	-0,02	0,01	0,01	0,00
333 Musikschulen	0,01	0,01	0,03	0,02	0,09	0,02	0,04
350 Volkshochschulen	0,27	0,16	0,44	0,29	0,23	0,29	0,28
352 Büchereien	1,27	0,45	0,32	0,25	0,58	0,57	0,40
355 Sonstige Volksbildung	0,03	0,04	0,01	0,01	0,00	0,02	0,01
51 Krankenhäuser	0,00	0,02	0,00	0,00	0,00	0,01	0,01
54 Sonstige Einrichtungen und Maßnahmen der Gesundheitspflege	0,13	0,00	0,09	0,03	0,00	0,06	0,03
55 Förderung des Sports	0,69	1,74	0,82	0,42	0,81	0,92	0,95
56 Eigene Sportstätten	9,30	9,28	4,31	4,46	4,85	6,83	5,72
57 Öffentliche Bäder	2,48	2,68	0,44	0,36	0,30	1,49	0,94
58 Park- und Gartenanlagen	3,36	2,34	2,65	2,85	1,72	2,80	2,39
63 Gemeindestraßen	19,26	22,34	13,51	13,04	18,26	17,03	16,78
65 Kreisstraßen	0,87	0,04	0,32	0,55	0,71	0,44	0,41
660 Bundesstraßen	1,18	1,40	0,74	2,33	1,84	1,42	1,58
665 Landesstraßen	2,36	0,57	1,37	1,02	1,79	1,33	1,19
670 Straßenbeleuchtung	1,18	0,55	-0,05	1,11	1,00	0,70	0,65
675 Straßenreinigung	0,14	0,15	0,29	0,27	0,28	0,21	0,25
68 Parkeinrichtungen	-0,46	0,40	0,54	0,21	1,50	0,17	0,66
<b>Übergemeindliche Aufgaben insgesamt</b>	<b>71,30</b>	<b>75,05</b>	<b>52,90</b>	<b>50,03</b>	<b>52,74</b>	<b>62,29</b>	<b>57,66</b>

Quelle: eigene Berechnungen des NIW nach Daten des Statistischen Amtes für Hamburg und Schleswig-Holstein



<b>Zuschussbedarfe für übergemeindliche Gemeindeaufgaben im Vermögenshaushalt in Euro je Einwohner, Kommunen ohne zentralörtliche Einstufung</b>	<b>2009</b>	<b>2010</b>	<b>2011</b>	<b>2012</b>	<b>2013</b>	<b>2009-12</b>	<b>2010-13</b>
213 Hauptschulen	0,00	0,00	0,00	0,00	0,00	0,00	0,00
215 Kombinierte Grund- und Hauptschulen	3,23	1,57	3,25	0,82	0,30	2,22	1,49
216 Schulartunabhängige Orientierungsstufe	0,00	0,00	0,00	0,00	0,00	0,00	0,00
221 Realschulen	0,89	0,73	0,25	0,08	0,00	0,49	0,27
225 Kombinierte Haupt- und Realschulen / Regionalschulen	1,93	2,62	3,13	3,73	3,25	2,85	3,18
23 Gymnasien, Kollegs (ohne berufliche Gymnasien)	2,71	2,33	1,43	0,31	0,26	1,70	1,08
244 Berufsschulen u. dgl.	0,00	0,00	0,00	0,00	0,00	0,00	0,00
245 Fachschulen u. dgl.	0,00	0,00	0,00	0,00	0,00	0,00	0,00
246 Fachoberschulen u. dgl.	0,00	0,00	0,00	0,00	0,00	0,00	0,00
27 Sonderschulen (Förderschulen)	0,03	0,06	0,06	-0,01	0,08	0,04	0,05
281 Gesamtschulen (integrierte u. kooperative)	5,52	6,58	5,75	5,84	3,38	5,92	5,39
285 Freie Waldorfschulen	0,00	0,00	0,00	0,00	0,00	0,00	0,00
31 Wissenschaft und Forschung	0,00	0,00	0,00	0,00	0,00	0,00	0,00
321 Nichtwissenschaftliche Museen, Sammlungen, Ausstellungen	0,03	0,11	-0,04	0,01	0,18	0,03	0,06
323 Zoologische und Botanische Gärten	0,00	0,00	0,00	0,00	0,00	0,00	0,00
331 Theater	0,01	0,02	0,00	0,00	-0,02	0,01	0,00
332 Musikpflege (ohne Musikschulen)	0,01	0,00	0,01	0,00	0,01	0,01	0,00
333 Musikschulen	0,00	0,00	0,00	0,00	0,00	0,00	0,00
350 Volkshochschulen	0,05	0,01	0,03	0,01	0,01	0,03	0,02
352 Büchereien	0,62	0,37	0,17	0,25	0,17	0,35	0,24
355 Sonstige Volksbildung	0,00	0,00	0,00	0,00	0,00	0,00	0,00
51 Krankenhäuser	0,00	0,00	0,00	-0,05	0,00	-0,01	-0,01
54 Sonstige Einrichtungen und Maßnahmen der Gesundheitspflege	0,14	0,80	-0,08	0,03	0,34	0,22	0,27
55 Förderung des Sports	0,82	0,80	0,45	0,29	1,06	0,59	0,65
56 Eigene Sportstätten	6,60	9,49	4,59	4,18	7,32	6,22	6,39
57 Öffentliche Bäder	0,96	0,91	0,31	0,19	0,45	0,59	0,46
58 Park- und Gartenanlagen	0,43	0,37	0,63	-0,04	0,67	0,35	0,41
63 Gemeindestraßen	28,63	23,43	20,68	22,64	20,22	23,85	21,74
65 Kreisstraßen	0,25	0,36	0,31	0,57	0,36	0,37	0,40
660 Bundesstraßen	0,00	0,04	0,24	0,18	0,06	0,12	0,13
665 Landesstraßen	0,39	0,14	0,09	0,33	0,07	0,24	0,16
670 Straßenbeleuchtung	1,54	1,44	1,42	2,78	3,02	1,79	2,16
675 Straßenreinigung	0,00	0,00	0,00	0,13	0,02	0,03	0,04
68 Parkeinrichtungen	-0,05	0,08	0,10	0,16	0,03	0,07	0,09
<b>Übergemeindliche Aufgaben insgesamt</b>	<b>54,76</b>	<b>52,25</b>	<b>42,78</b>	<b>42,40</b>	<b>41,23</b>	<b>48,06</b>	<b>44,67</b>

Quelle: eigene Berechnungen des NIW nach Daten des Statistischen Amtes für Hamburg und Schleswig-Holstein

<b>Zuschussbedarfe für übergemeindliche Kreisaufgaben im Vermögenshaushalt in Euro je Einwohner, Kreisaufgaben der kreisfreien Städte</b>							
	<b>2009</b>	<b>2010</b>	<b>2011</b>	<b>2012</b>	<b>2013</b>	<b>2009-12</b>	<b>2010-13</b>
213 Hauptschulen	0,01	0,00	0,00	0,00	0,00	0,00	0,00
215 Kombinierte Grund- und Hauptschulen	0,04	0,00	0,00	0,00	0,00	0,01	0,00
216 Schulartunabhängige Orientierungsstufe	0,00	0,00	0,00	0,00	0,00	0,00	0,00
221 Realschulen	0,02	0,00	0,00	0,00	0,00	0,01	0,00
225 Kombinierte Haupt- und Realschulen / Regionalschulen	0,00	0,02	0,02	0,01	0,00	0,01	0,01
23 Gymnasien, Kollegs (ohne berufliche Gymnasien)	1,82	0,00	0,86	0,89	0,59	0,89	0,59
244 Berufsschulen u. dgl.	1,99	3,04	8,25	17,87	15,41	7,82	11,17
245 Fachschulen u. dgl.	0,78	0,02	1,21	5,74	8,49	1,95	3,89
246 Fachoberschulen u. dgl.	0,01	0,00	0,00	0,00	0,00	0,00	0,00
27 Sonderschulen (Förderschulen)	0,30	0,09	0,12	0,17	0,26	0,17	0,16
281 Gesamtschulen (integrierte u. kooperative)	0,05	0,10	0,10	0,26	0,09	0,13	0,14
285 Freie Waldorfschulen	0,00	0,00	0,00	0,00	0,00	0,00	0,00
31 Wissenschaft und Forschung	0,00	0,00	0,00	0,00	0,00	0,00	0,00
321 Nichtwissenschaftliche Museen, Sammlungen, Ausstellungen	0,00	0,01	0,04	0,03	0,04	0,02	0,03
323 Zoologische und Botanische Gärten	0,00	0,00	0,00	0,00	0,00	0,00	0,00
331 Theater	0,00	0,00	0,00	0,00	0,00	0,00	0,00
332 Musikpflege (ohne Musikschulen)	0,00	0,00	0,00	0,00	0,00	0,00	0,00
333 Musikschulen	0,01	0,02	0,01	0,00	0,00	0,01	0,01
350 Volkshochschulen	0,00	0,01	0,05	0,00	0,00	0,01	0,01
352 Büchereien	0,00	0,00	0,00	0,00	0,00	0,00	0,00
355 Sonstige Volksbildung	0,00	0,00	0,00	0,00	0,00	0,00	0,00
51 Krankenhäuser	5,25	0,07	0,68	2,06	1,94	2,02	1,20
54 Sonstige Einrichtungen und Maßnahmen der Gesundheitspflege	0,00	0,02	0,02	0,03	0,01	0,02	0,02
55 Förderung des Sports	0,01	0,07	0,12	0,11	0,20	0,08	0,13
56 Eigene Sportstätten	0,00	0,00	0,00	0,00	0,00	0,00	0,00
57 Öffentliche Bäder	0,00	0,00	0,00	0,00	0,00	0,00	0,00
58 Park- und Gartenanlagen	0,00	0,00	0,00	0,02	0,01	0,00	0,01
63 Gemeindestraßen	0,03	0,00	0,00	0,00	0,00	0,01	0,00
65 Kreisstraßen	10,64	4,96	3,71	3,37	14,75	5,66	6,72
660 Bundesstraßen	0,00	0,00	0,00	0,00	0,00	0,00	0,00
665 Landesstraßen	0,04	0,01	0,09	0,00	0,00	0,04	0,03
670 Straßenbeleuchtung	0,00	0,00	0,00	0,00	0,00	0,00	0,00
675 Straßenreinigung	0,00	0,00	0,00	0,00	0,00	0,00	0,00
68 Parkeinrichtungen	0,04	0,00	0,00	0,00	0,00	0,01	0,00
<b>Übergemeindliche Aufgaben insgesamt</b>	<b>21,05</b>	<b>8,46</b>	<b>15,29</b>	<b>30,59</b>	<b>41,80</b>	<b>18,87</b>	<b>24,11</b>

Quelle: eigene Berechnungen des NIW nach Daten des Statistischen Amtes für Hamburg und Schleswig-Holstein

<b>Zuschussbedarfe für übergemeindliche Kreisaufgaben im Vermögenshaushalt in Euro je Einwohner, Kreise</b>	<b>2009</b>	<b>2010</b>	<b>2011</b>	<b>2012</b>	<b>2013</b>	<b>2009-12</b>	<b>2010-13</b>
213 Hauptschulen	0,11	0,02	0,02	0,04	0,00	0,04	0,02
215 Kombinierte Grund- und Hauptschulen	0,08	0,07	0,06	0,04	0,00	0,06	0,04
216 Schulartunabhängige Orientierungsstufe	0,00	0,00	0,00	0,00	0,00	0,00	0,00
221 Realschulen	0,09	0,08	0,00	0,00	0,00	0,05	0,02
225 Kombinierte Haupt- und Realschulen / Regionalschulen	0,08	0,09	0,06	0,03	0,00	0,07	0,05
23 Gymnasien, Kollegs (ohne berufliche Gymnasien)	1,87	5,16	1,67	0,75	3,30	2,36	2,72
244 Berufsschulen u. dgl.	2,77	2,55	0,18	2,57	2,14	2,02	1,86
245 Fachschulen u. dgl.	0,06	0,03	0,02	0,02	0,02	0,03	0,02
246 Fachoberschulen u. dgl.	0,07	0,00	0,01	0,01	0,01	0,02	0,01
27 Sonderschulen (Förderschulen)	0,74	0,19	0,33	0,34	0,20	0,40	0,26
281 Gesamtschulen (integrierte u. kooperative)	-0,03	0,55	0,54	0,52	0,26	0,40	0,47
285 Freie Waldorfschulen	0,00	0,00	0,00	0,00	0,00	0,00	0,00
31 Wissenschaft und Forschung	0,00	0,00	0,00	0,00	0,00	0,00	0,00
321 Nichtwissenschaftliche Museen, Sammlungen, Ausstellungen	0,01	0,04	0,16	0,00	0,02	0,05	0,05
323 Zoologische und Botanische Gärten	0,00	0,00	0,00	0,00	0,00	0,00	0,00
331 Theater	0,00	0,00	0,00	0,01	0,00	0,00	0,00
332 Musikpflege (ohne Musikschulen)	0,00	0,00	0,00	0,00	0,01	0,00	0,00
333 Musikschulen	0,01	0,01	0,01	0,01	0,01	0,01	0,01
350 Volkshochschulen	0,00	0,00	0,00	0,00	0,00	0,00	0,00
352 Büchereien	0,07	0,00	0,00	0,00	0,00	0,02	0,00
355 Sonstige Volksbildung	0,03	0,08	0,10	0,02	0,00	0,06	0,05
51 Krankenhäuser	1,05	6,62	0,80	0,06	-0,22	2,13	1,81
54 Sonstige Einrichtungen und Maßnahmen der Gesundheitspflege	0,04	0,02	0,05	0,03	0,03	0,03	0,03
55 Förderung des Sports	0,23	0,31	0,32	0,37	0,26	0,31	0,31
56 Eigene Sportstätten	0,00	0,00	0,00	0,00	0,00	0,00	0,00
57 Öffentliche Bäder	0,00	0,00	0,00	0,00	0,00	0,00	0,00
58 Park- und Gartenanlagen	0,00	0,00	0,01	0,00	0,00	0,00	0,00
63 Gemeindestraßen	-0,09	0,07	0,00	-0,17	0,07	-0,05	-0,01
65 Kreisstraßen	3,56	3,95	5,60	2,83	4,84	3,98	4,30
660 Bundesstraßen	0,00	0,00	0,00	0,00	0,00	0,00	0,00
665 Landesstraßen	0,31	0,00	0,00	0,00	0,00	0,08	0,00
670 Straßenbeleuchtung	0,00	0,00	0,00	0,00	0,00	0,00	0,00
675 Straßenreinigung	0,00	0,00	0,00	0,00	0,00	0,00	0,00
68 Parkeinrichtungen	0,09	0,00	0,00	0,00	0,00	0,02	0,00
<b>Übergemeindliche Aufgaben insgesamt</b>	<b>11,17</b>	<b>19,84</b>	<b>9,94</b>	<b>7,47</b>	<b>10,95</b>	<b>12,10</b>	<b>12,05</b>

Quelle: eigene Berechnungen des NIW nach Daten des Statistischen Amtes für Hamburg und Schleswig-Holstein